

पंचायत विभाग  
जिल्हा परिषद यवतमाळ

विभागाचे नांव	:-	पंचायत विभाग
खाते प्रमुखाचे पदनाम	:-	उप मुख्य कार्यकारी अधिकारी (पंचायत)
विभागाचा दुरध्वनी क्रमांक	:-	०७२३२-२४५२४९
कार्यालयाचा ई-मेल	:-	dyceopytl@gmail.com

विभागाअंतर्गत खालील प्रमाणे अधिकारी/कर्मचारी यांची रचना केलेली आहे.

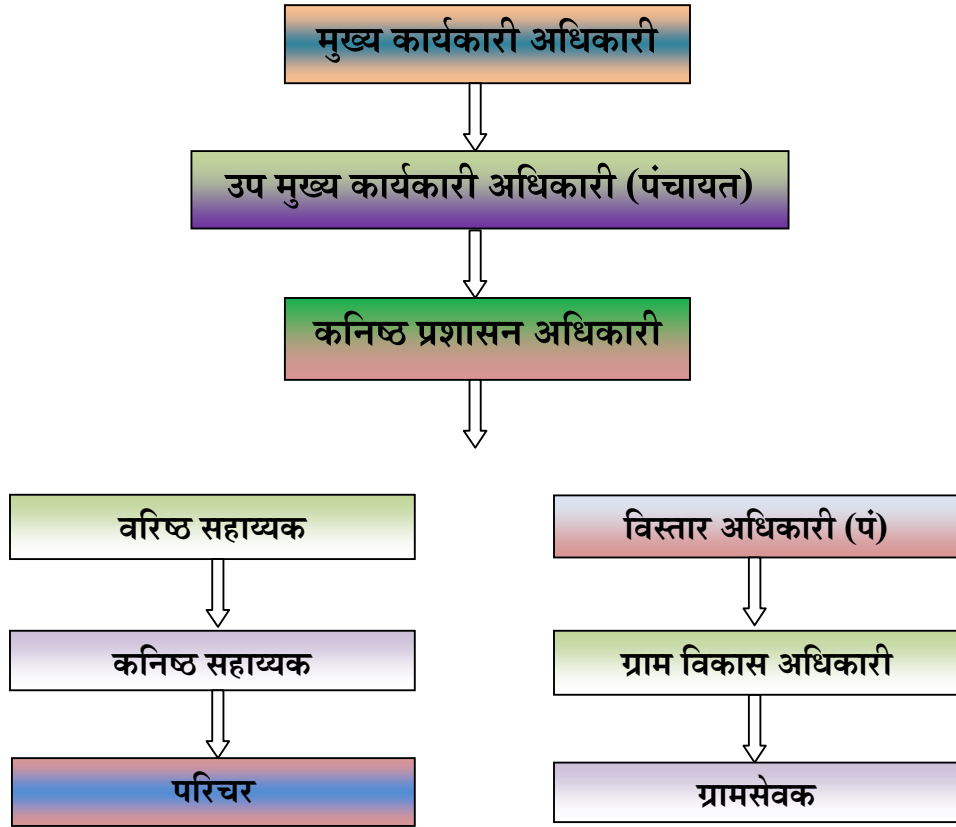

## सर्वसाधारण माहिती

१. एकूण ग्रामपंचायत संख्या	:-	१२०८
२. एकूण पंचायत समिती	:-	१६
३. पेसा अंतर्गत पंचायत समिती	:-	राळेगांव, मारेगांव, पांढरकवडा, आर्णी, झरी, घाटंजी,
४. पेसा अंतर्गत ग्रामपंचायत संख्या	:-	१६
५. पेसा अंतर्गत एकूण गावे	:-	३३५
६. ५००० पेक्षा जास्त लोकसंख्या असलेल्या गां.पं. संख्या	:-	४०
७. विस्तार अधिकारी (पं) मंजुर पदे	:-	४१
८. ग्रामविकास अधिकारी मंजुर पदे	:-	१३१
९. ग्रामसेवक/कंत्राटी ग्रा.से. मंजुर पदे	:-	८७६
१०. ग्रामपंचायत सदस्य संख्या	:-	९७७६
११. ग्रामपंचायत सदस्य पुरुष संख्या	:-	६५५५
१२. ग्रामपंचायत सदस्य महिला संख्या	:-	३२२१

## योजना -

### पर्यावरण संतुलित समृद्ध ग्राम योजना

#### पर्यावरण संतुलित समृद्ध ग्राम योजना सुधारीत निकष :-

ग्रामीण पर्यावरणाचे संवर्धन, जतन व संरक्षण करून समृद्ध व संपन्न गावाची निर्माती करणे ही काळाची गरज असल्याने जल, जमीन, जंगल, हवा, व वनस्पती इत्यादी यांचे योग्य व्यवस्थापन करून भौतिक सोयी सुविधाची निर्माती पर्यावरण संतुलन ठेवून केल्यास ग्रामस्थांचे जीवनमान, दर्जा सुधारण्यास मदत होईल.

ही योजना पुढील उद्दिष्टे साध्य करण्यासाठी राबविण्यात येत आहे.

#### या योजनेची उद्दिष्टे पुढील प्रमाणे.

१. पर्यावरण समतोल राखण्यासाठी उपलब्ध नैसर्गिक संसाधनांचा विकास करणे व त्यासाठी लोकसहभाग मिळविणे.
२. पर्यावरणाचे भान ठेवून भौतिक सुविधा उपलब्ध करणे व इको व्हिलेजची संकल्पना राबवून समृद्ध ग्राम निर्माण करणे.
३. या साठी राज्य शासनाच्या विविध विभागांच्या ग्रामस्तरीय विविध योजनांची सांगड घालून योजनांचा समन्वय करणे व जेथे ही संकल्पना राबविण्यासाठी नव्या योजनांची, कार्यक्रमांची गरज आहे, ती पोकळी भरण्यासाठी तसे कार्यक्रम / योजना ग्राम विकास विभागामार्फत कार्यान्वित करणे.
४. मोठ्या ग्रामपंचायतीचा पर्यावरण विकास आराखडा व ग्राम विकास आराखडा तयार करून अशा मोठ्या गावात शहरी तोडीच्या सुविधा निर्माण करून त्यांना विकास केंद्रे म्हणून विकसीत करणे.

#### ग्रामपंचायतीनी प्रथम, द्वितीय व तृतीय वर्षी अनुदानाचे निकष

#### ग्रामपंचायत निवडी बाबत पहिल्या वर्षाचे निकष :-

१. पहिल्या वर्षी ग्रामपंचायतीच्या हद्दीत लोकसंख्येच्या किमान ५०% झाडे लावून जगविली पाहिजे. पुढे दोन वर्षात उर्वरित किमान ५० टक्के आणखी झाडे लावून जगवीणार असल्याची ग्राम सभेच्या ठरावाद्वारे हमी देणे.
२. संबंधित गावाने सन २०१२ मध्ये निर्मल भारत अभियानांतर्गत झालेल्या पायाभूत सर्वेक्षणानुसार (Baseline Survey) शौचालय असलेल्या कुटूंब संख्येमध्ये २५% वाढ अथवा एकुण कुटूंब संख्येच्या ६०% हागणदारीमुक्त (कुटूंबाकडे शौचालय) असणे या पैकी जी कमी असेल ती अट.
३. सर्व प्रकारची कर वसुली:- ग्रामपंचायतीने क्षेत्रफळावर आधारित मालमत्ता कर आकारणी, तसेच सुधारीत दराने पाणीपट्टी बसवून नजीकची फेरआकारणी नियमाप्रमाणे केली असल्यास व त्यानुसार ६०% थकबाकीसह करवसुली करणे आवश्यक आहे.
४. गावात शासनाच्या प्रचलित नियमानुसार म्हणजे ५० मायक्रॉन पेक्षा कमी जाडीचे प्लास्टिक पिशव्यांचा वापर करण्यास जनतेस परावृत्त करणे.
५. प्लास्टिक पिशव्यांचे आधुनिक तंत्रज्ञानाचा वापर करून विल्हेवाट लावणे.
६. विविध उत्सवातील मुर्तीचे विसर्जन करतांना पर्यावरण प्रदुषणाच्या दृष्टीने उपाययोजना करून त्याची अंमलबजावणी करणे.
७. संत गाडगेबाबा ग्राम स्वच्छता अभियानात भाग घेऊन प्रभावी अंमलबजावणी करणे बाबत हमी देणे.
८. यशवंत पंचायत राज अभियानात भाग घेण्याची हमी देणे.

वरील निकष पूर्ण करणाऱ्या ग्रामपंचायतींना योजनेतील पहिल्या वर्षीचे अनुदान देण्यात येईल.

## ग्रामपंचायत निवडी बाबत दुसऱ्या वर्षाचे निकष :-

अ. या वर्षातील एकुण अनुदानाच्या ५०% अनुदान हे प्रथम वर्षात लावलेली झाडे जगल्याच्या प्रमाणानुसार राहिल, परंतु झाडे जगण्याचे प्रमाण २५% पेक्षा जास्त असावे. २५% पेक्षा जास्त झाडे जगण्याच्या प्रमाणात देय अनुदान देण्यात येईल. यामध्ये पहिल्या वर्षात लावलेल्या झाडापैकी जगलेल्या झाडांचा समावेश राहिल. तथापि पर्यावरण संतुलित समृद्ध ग्राम योजनेच्या निकषानुसार दुसऱ्या वर्षी लोकसंख्येच्या किमान एकुण ७५% झाडे असणे आवश्यक आहे. यामध्ये पहिल्या वर्षात लावलेल्या व जगलेल्या झाडांचा समावेश राहिल.

## ब. दुसऱ्या वर्षाचे उर्वरित ५०% अनुदान खालील सुधारीत निकष पूर्ण केल्यानंतर देण्यात येईल.

१. संबंधित गावाने सन २०१२ मध्ये निर्मल भारत अभियानातर्गत झालेल्या पायाभूत सर्वेक्षणानुसार (Baseline Servey) शौचालय असलेल्या कुटुंब संख्येमध्ये ५०% वाढ अथवा एकुण कुटुंब संख्येच्या ७०% वाढ हागणदारी मुक्त (कुटूंबाकडे शौचालय) असणे यापैकी जी कमी असेल ती अट.
२. ग्रामपंचायतीने क्षेत्रफळावर आधारीत मालमत्ता कर आकारणी करुन इतर कर लावून तसेच सुधारीत दराने पाणीपट्टी बसवून नजीकची फेरआकारणी नियमाप्रमाणे केली असल्यास व त्यानुसार ८०% थकबाकीसह करवसुली करणे आवश्यक आहे.
३. गावात शासनाच्या प्रचलित नियमानुसार म्हणजे ५० मायक्रॉन पेक्षा कमी जाडीचे प्लास्टीक पिशव्यांचा वापर करण्यास जनतेस परावृत्त करणे.
४. प्लास्टीक पिशव्यांचे आधुनिक तंत्रज्ञानाचा वापर करुन विल्हेवाट लावणे.
५. विविध उत्सवातील मुर्तीचे विसर्जन करतांना पर्यावरण प्रदुषणाच्या दृष्टीने उपाययोजना प्रत्यक्ष सुरु करणे आवश्यक आहे.
६. संत गाडगेबाबा ग्राम स्वच्छता अभियानात जिल्हा परिषद मतदारसंघ स्तरीय किंवा त्यावरील तपासणीत भाग घेवून किमान ५०% गुण मिळाले पाहिजेत.
७. लोकाभिमुख उत्तम शासनासाठी यशवंत पंचायत राज अभियानात किमान ५०% गुण मिळाले पाहिजेत.
८. अपारंपारीक उर्जा मध्ये ५० % स्ट्रिट लाईट (सौर उर्जा/ CFL/ LED) बसविणे व किमान १% कुटूंबाकडे बायोगॅस वापर असणे आवश्यक आहे.
९. घनकचरा व्यवस्थापन अंतर्गत १००% कचरा संकलन व किमान ५० % कचऱ्या पासुन खत निर्माती किंवा लँडफिल पध्दतीने विल्हेवाट.
१०. सांडपाणी व्यवस्थापन अंतर्गत किमान ५०% शास्त्रशुद्ध व्यवस्था.
११. केंद्र शासनाच्या ई- पंचायत, संग्राम, संग्राम यंत्रणामधील सर्व संगणकीय आज्ञावलीमध्ये माहिती संकलीत करणे आवास सॉफ्टवेअर व एमएएस सहीत (Model Accounting System) आवश्यक आहे.

## ग्रामपंचायत निवडी बाबत तिसऱ्या वर्षाचे निकष :-

अ. तिसऱ्या वर्षाच्या एकुण अनुदानाच्या ५०% अनुदान हे पुर्वी लावलेली झाडे जगल्याच्या प्रमाणानुसार राहिल. परंतु झाडे जगण्याचे प्रमाण ५०% पेक्षा जास्त असावे. ५०% पेक्षा जास्त झाडे जगण्याच्या प्रमाणात देय अनुदान देण्यात येईल. तिसऱ्या वर्षी किमान लोकसंख्येइतकी झाडे असणे आवश्यक (यामध्ये पहिल्या व दुसऱ्या वर्षात लावलेल्या आणि जगलेल्या झाडांचा समावेश राहिल.)

**ब. उर्वरित ५०% अनुदान हे खालील निकष पुर्तते नुसार देण्यात येईल.**

१. संबंधित गावाने सन २०१२ मध्ये निर्मल भारत अभियानांतर्गत झालेल्या पायाभूत सर्वेक्षणानुसार (Baseline Servey) शौचालय असलेल्या कुटुंब संख्येमध्ये ७५% वाढ अथवा एकुण कुटुंब संख्येच्या ८०% वाढ हागणदारी मुक्त (कुटुंबाकडे शौचालय) असणे यापैकी जी कमी असेल ती अट.
२. सर्व प्रकारची कर वसुली: ग्रामपंचायतीने क्षेत्रफळावर आधारीत मालमत्ता कर आकारणी, तसेच सुधारीत दराने पाणीपट्टी बसवून नजीकची फेरआकारणी नियमाप्रमाणे केली असल्यास व त्यानुसार ९०% थकबाकीसह करवसुली करणे आवश्यक आहे.
३. गावात शासनाच्या प्रचलित नियमानुसार म्हणजे ५० मायक्रॉन पेक्षा कमी जाडीचे प्लास्टीक पिशव्यांचा वापर करण्यास जनतेस परावृत करणे.
४. प्लास्टीक पिशव्यांचे आधुनिक तंत्रज्ञानाचा वापर करून विल्हेवाट लावणे.
५. विविध उत्सवातील मुर्तीचे विसर्जन करतांना पर्यावरण प्रदुषणाच्या दृष्टीने उपाययोजना अंमलात आणली पाहिजे.
६. संत गाडगेबाबा ग्राम स्वच्छता अभियानात जिल्हा परिषद मतदारसंघ स्तरीय किंवा त्यावरील तपासणीत किमान ६०% गुण मिळाले पाहिजेत.
७. यशवंत पंचायतराज अभियानात किमान ६०% गुण मिळाले पाहिजेत.
८. अपारंपारीक उर्जा मध्ये १०० % स्ट्रिट लाईट (सौर उर्जा/ CFL/ LED) बसविणे व किमान २% कुटुंबाकडे बॉयोगॅस वापर असणे. तसेच १०% कुटुंबाकडे सौरउर्जा/ CFL/ LED चा वापर असणे आवश्यक आहे.
९. घनकचरा व्यवस्थापन अंतर्गत १००% कचरा संकलन व किमान ५० % कचऱ्या पासून खत निर्माती किंवा शास्त्रशुध्द विल्हेवाटाची व्यवस्था.
१०. सांडपाणी व्यवस्थापन अंतर्गत ७५% शास्त्रशुध्द व्यवस्थापन.

**क. तिसऱ्या वर्षी पात्र झालेल्या ग्रामपंचायतींना पुढील काळातही दरवर्षी अनुदानास पात्र होण्यासाठी खालील प्रमाणे निकष असतील.**

१. ग्रामपंचायतीच्या हद्दीत या योजनेअंतर्गत लावण्यात आलेल्या झाडांपैकी ग्रामपंचायतीच्या लोकसंख्येइतकी झाडे जिवंत असली पाहिजे.
२. ग्रामपंचायत १००% हागणदारी मुक्त (सर्व कुटुंबानी शौचालयाचा वापर करणे) असली पाहिजे.
३. ग्रामपंचायतीने फेरआकारणी सुधारीत दराप्रमाणे करणे आवश्यक आहे. ग्रामपंचायतीची वसूलपात्र घरपट्टी व पाणीपट्टी वसूली थकबाकीसह १००% असली पाहिजे.
४. ग्रामपंचायतीकडून वितरीत करण्यात येणारे सर्व दाखले, सेवा ( १ ते १९) ग्रामसुविधा केंद्रामार्फतच वितरीत केले पाहिजेत.
५. घनकचऱ्याचे १००% शास्त्रशुध्द संकलन व व्यवस्थापन आणि सांडपाण्याचे १००% व्यवस्थापन करणे आवश्यक आहे.
६. केंद्र शासनाच्या ई- पंचायत, संग्राम, संग्राम यंत्रणामधील सर्व संगणकीय आज्ञावलीमध्ये माहिती संकलीत करणे (आवास सॉफ्टवेअर व एमएएस सहीत (Model Accounting System) सहीत) आवश्यक आहे.
७. संत गाडगेबाबा ग्राम स्वच्छता अभियानात ६०% गुण मिळाले पाहिजेत.
८. यशवंत पंचायतराज अभियानात अ+ (७५% पेक्षा जास्त गुण) मिळाले पाहिजेत.
९. ग्रामपंचायतीने गत वर्षात मंजूर केलेली सर्व विकासकामे (इंदीरा आवास घरकुलासह) मुदतीत पूर्ण केली
१०. ५० मायक्रॉन पेक्षा कमी जाडी असणाऱ्या प्लास्टीक पिशव्यांचे आधुनिक तंत्रज्ञानाचा वापर करून विल्हेवाट लावणे.

## निकष पुर्ण करणाऱ्या ग्रामपंचायतींना खालील प्रमाणे निधी देण्यात येईल :-

१. १००० पेक्षा जास्त लोकसंख्येच्या ग्रामपंचायतींना - दरवर्षी रुपये १० लाख रुपये व यापैकी तालुका मुख्यालयाच्या ठिकाणी असणाऱ्या ग्रामपंचायतींना - दरवर्षी रुपये १२ लाख.
२. ७००१ ते १०००० पर्यंत लोकसंख्येच्या ग्रामपंचायतींना - दरवर्षी रुपये ८ लाख.
३. ५००१ ते ७००० पर्यंत लोकसंख्येच्या ग्रामपंचायतींना - दरवर्षी रुपये ५ लाख.
४. २००१ ते ५००० पर्यंत लोकसंख्येच्या ग्रामपंचायतींना - दरवर्षी रुपये ४ लाख.
५. १००१ ते २००० पर्यंत लोकसंख्येच्या ग्रामपंचायतींना - दरवर्षी रुपये ३ लाख.
६. १००० पर्यंत लोकसंख्येच्या ग्रामपंचायतींना - दरवर्षी रुपये २ लाख .

तिसऱ्या वर्षी पात्र झालेल्या गावांनी पुढील वर्षात त्यांचे कामाचे सातत्य राखणे व पुढील वर्षातील निकषांची पूर्तता करणे आवश्यक आहे. या ग्रामपंचायतींना योजनेच्या तिसऱ्या वर्षात देण्यात येणाऱ्या निधी प्रमाणेच लोकसंख्येच्या आधारे निधी देण्यात येईल.

### **राजीव गांधी पंचायत सक्षमीकरण अभियान अंतर्गत ग्रामपंचायत कार्यालय इमारत बांधकामबाबत:-**

राजीव गांधी पंचायत सक्षमीकरण अभियान (RGPSA) या केंद्र पुरस्कृत योजनेअंतर्गत ग्रामपंचायत स्तरावर तांत्रिक व प्रशासकीय सहाय, ग्रामपंचायतींना पायाभूत सुविधा देणे, स्थानिक स्वराज्य संस्थांचे लोकनियुक्त प्रतिनिधी, अधिकारी/कर्मचारी यांना कार्यक्षमतेने कार्य करण्यासाठी क्षमतावृद्धीसाठी प्रशिक्षण व इतर कार्यक्रम राबविण्याचे निर्देश आहेत. ग्रामपंचायतींना पायाभूत सुविधा उपलब्ध करून देण्याच्या दृष्टीने राज्यातील कार्यालय नसलेल्या ग्रामपंचायतींना इमारत बांधकाम उपलब्ध करून देण्यात येते. या योजनेसाठी केंद्र शासनाचा व राज्य शासनाचा निधी ७५:२५ या प्रमाणात आहे.

राजीव गांधी पंचायत सक्षमीकरण अभियान योजनेअंतर्गत ज्या ठिकाणी ग्रामपंचायत कार्यालय नाही अशा ठिकाणी ग्रामपंचायत कार्यालयाच्या इमारतीचे बांधकाम हाती घ्यावयाचे आहे. राज्य हिश्याच्या २५% इतका निधी जनसुविधा योजनेतून उपलब्ध करावयाचा आहे.

या योजनेअंतर्गत नविन ग्रामपंचायत कार्यालय इमारत बांधकामासाठी रू. १२ लक्ष इतका निधी दिला जातो. सन २०१३-१४ या वर्षाकरीता यवतमाळ जि. प. अंतर्गत ४५ ग्रामपंचायतचे ठिकाणी नविन ग्रामपंचायत कार्यालय इमारत बांधकाम मंजूर झाले आहे. या योजनेकरीता ज्या ठिकाणी ग्रामपंचायत इमारत नाही व यापूर्वी अन्य योजनेमधून विचाराधीन नाही, हाती घेण्यात आले नाही, वा पूर्ण करण्यात आले नाही, अशा स्वरूपाचे प्रमाणपत्र संबंधीत गटविकास अधिकारी यांच्या कडून घेणे बंधनकारक राहिल.

# जिल्हा ग्राम विकास निधी

**विषय :-** प्रात होणारा जिल्हा ग्राम विकास निधी बाबत

महोदय ,

जिल्हा ग्राम विकास निधी मध्ये प्राप्त होणारा निधी हा यवतमाळ जिल्हातील ग्रामपंचायती प्राप्त होणा-या उत्पन्नवर 0.25 रक्कम आकारून ती रक्कम उप मु.का.अ.(पं) यांच्या नांवे डि.डि. व्दारे जमा करण्यात येते योजनाचे खाते जि.म.स.अ.बँक यवतमाळ येथे उघडण्यात आले आहे.

तसेच या पूर्वी जिल्हा ग्राम विकास निधी मधुन ग्राम पंचायतीना कर्ज देण्यात आले आहे. त्यावर शासकीय दराने 5% वार्षिक व्याज आकारून रक्कम वसूल करण्यात येते कर्जाची मुदत ही पंधरा वर्षा पर्यंत परतफेड कराव्याची आहे. परंतु ज्या ग्राम पंचायती मुदतीच्या आंत कर्ज परतफेड करित नाही त्यांना 2% दंड आकारून रक्कम वसूल करण्यात येते प्राप्त होणारा रक्कम ही जिल्हा ग्राम विकास निधी मध्ये जमा करण्यात येते.

माहे मार्च 2017 अखेर जिल्हा ग्राम विकास निधी मध्ये एकुण रक्कम 12,88,37,400.23 शिल्लक आहे. त्या पैकी दोन वर्षा करीता मुदत ठेव रक्कम 12,82,95,252.00 आणी चालु खात्या मध्ये रक्कम रु 5,42,148.23 शिल्लक आहे.

ग्राम पंचायती कडुन कर्ज मागणी प्रस्ताव प्राप्त होत नसल्या मुळे प्राप्त होणारी रक्कम ही मुदत ठेव करण्यात आलेली आहे. बँकेच्या नियमा नुसार त्यावर व्याज प्राप्त होत असुन मुदत सपल्यास तीच रक्कम मुदल आणी व्याज स्थायी समितीची मंजूरी घेवुन पुनश्च दोन वर्षा करीता मुदत ठेवीत गंतवणुक करण्यात येते.त्या मुळे सर्दहु रक्कमेत ही वाढ होत आहे.

**जिल्हा ग्राम विकास निधी मधुन कर्ज मंजूरी करीता प्रस्तावा सोबत खालील प्रमाणपत्रे सादर करणे बाबत.**

- 1) कर्ज मागणी अर्ज (परिपुर्ण भरलेला).
- 2) प्रस्ताव गट विकास अधिकारी पं.स. यांचे मार्फत सादर करावे
- 3) चालु आर्थीक वर्षातील अंदाजपत्रकामध्ये तरतुद केल्या बाबत चा पुरावा.
- 4) उत्पनाच्या रक्कमेचे 15% मागसवर्गीय व 10% महिला बालकल्याण कार्यक्रमावर खर्च केल्या बाबत तीन वर्षांचा अहवाल प्रमाणपत्र सह सादर करावे. (ग.वि.अ. यांचे प्रमाणपत्र )
- 5) कर्ज वसुली थकीत नसल्याबाबत प्रमाणपत्र सादरकरावे. (जि.ग्रा.वि नि चे)
- 6) 0.25 अंशदानाची रक्कम थकीत नसल्याबाबत प्रमाणपत्र सादरकरावे.
- 7) तीन वर्षांचे वार्षिक अहवाल प्रती नमुना 3व 4 जमा खर्च प्रस्तावा सोबत सादर करावा.
- 8) प्रस्ताव बांधकाम संबधीत असल्यास प्लॅन, प्राकलन (इस्टेमेट) इ.ग्रामपंचायतीने घेतलेला ठराव वैध

असल्याबाबत गट विकास अधिकारी यांनी प्रमाणीत केल्या बाबत. चा अहवाल.

- 9) कार्यकारी अभियंता बांधकाम विभाग जि.प. यवतमाळ यांनी बांधकामास अंदाज पत्रकास तांत्रिक मंजूरी मान्यता दिल्या बाबत आदेशाची प्रत प्रस्तावा सोबत सादर करावी.
- 10) ग्रामपंचायत खात्यात 25% रक्कम जमा असल्याबाबत पास बुकाची झेराक्स प्रत सादर करावी
- 11) रु 100/- स्टॅम्प पेपर कर्ज वसुली बाबत हमी पत्र इ.
- 12) मंगलकार्यालय ,दुकानगाळे , बाजार ओटे, प्रशासकीय भवन, कोंडवाडे , नळ योजना , उत्पन्नाची साधने वाढविण्यासाठी मत्ता निर्माण करणे इ. कामे करणे करीता.
- 13) प्राकलनाच्या 75% रक्कम कर्ज म्हणून मंजुर करता येते. सर्व अटी व शर्ती पूर्ण केल्यास.
- 14) व्याजाच दर हा वार्षिक 5% दराने राहिल कर्जाचा हप्ता प्रंलंबित राहिल्यास 2% दंड आकरण्यात येईल



पंचायत विभाग, जिल्हा परिषद, यवतमाळ  
जिल्हा वार्षिक योजने अंतर्गत ग्राम पंचायतीला जन सुविधांसाठी  
विषेश अनुदान

**प्रस्तावना :-**

दहन/ दफन भूमी- इतर कार्यक्रम ही जिल्हास्तरीय योजना शासनामार्फत राबविण्यात येत होती. सदर योजने अंतर्गत ग्रामीण भागातील ज्या गावात दहन / दफन भूमीची सुविधा उपलब्ध नाही. अशा गावांना दहन / दफन भूमीची व अनुषंगीक कामे घेतल्या जातात. जिल्हा नियोजन समितीकडून गावांची निवड करून निधीला मंजूरत प्राप्त होते. सदर कामे ग्राम पंचायत मार्फतच केल्या जाते.

**उद्देश :-**

ग्रामीण भागातील लोकांना अत्यंविधी संस्कार कार्यक्रम सुलभ होण्याकरिता योजना अत्यंत आवश्यक आहे.

दहन / दफन भूमीची व्यवस्था नित्यात गरज आहे.

**जिल्हा परिषद, यवतमाळ**  
**मानव विकास मिशन कार्यक्रम विकासात्मक टिपणी**

**विषय- मानव विकास मिशन अंतर्गत गौण वनोपाजांचा उपभोग घेण्यासाठी बीजभांडवल म्हणून एक वेळचे अर्थसहाय उपलब्धता करून देणे सन २०१४-२०१५**

अ.क्र	पंचायत समितीचे नाव	एकुण ग्रामपंचायतिची संख्या	एकुण गावांची संख्या	एकूण प्रस्तावांची संख्या	मा. अध्यक्ष तथा जिल्हाधिकारी यांनी प्रशासकीय मान्यता दिलेली प्रस्तावांची संख्या	वनोपाजांचा उपभोग घेण्यासाठी बीजभांडवल म्हणून एक वेळचे अर्थसहाय म्हणून प्रशासकीय मान्यता देण्यात आलेला निधी (रु. लाखात)	वनोपाजांचा उपभोग घेण्यासाठी बीजभांडवल म्हणून एक वेळचे अर्थसहाय म्हणून उपलब्ध करून देण्यात आलेला निधी (रु. लाखात)	उपक्रमसुरू असलेल्या गावांची संख्या	रोजगार उपलब्ध झालेल्या लाभार्थी संख्या	मिळालेला नफा
१	मारेगांव	२४	५५	०३	०३	१२.००	१२.००	०१	१५ मोहफुल संकलन सुरु आहे.	
२	पांढरकवडा	५१	१०७	०२	०२	१२.००	१२.००	०२	१२ मोहफुल	१२६४५/-
३	झरी	२९	७६	०२	०२	१२.००	१२.००	०२	बांबु लागवड करण्याचे नियोजन	
४	घाटंजी	२६	४४	०२	०२	१२.००	१२.००	०२	मोहफुल संकलन सुरु आहे. ०८	
५	आर्णि	८	१२	०३	०३	१२.००	१२.००	०१	१० मधसंकलन सुरु आहे.	
६	राळेगांव	२६	३८	निरंक	निरंक	निरंक	निरंक		सदर पेसा तालूका मानव विकास मिशन अंतर्गत नाही	
		१६४	३३२	१२	१२	६०.००	६०.००		४५	

विषय- मानव विकास मिशन अंतर्गत गौण वनोपाजांचा उपभोग घेण्यासाठी बीजभांडवल म्हणून एक वेळचे अर्थसहाय उपलब्धता करून देणे  
सन २०१५-२०१६

अ.क्र.	पंचायत समितीचे नाव	एकुण ग्रामपंचायतिची संख्या	एकुण गावांची संख्या	एकूण प्रस्तावांची संख्या	मा. अध्यक्ष तथा जिल्हाधिकारी यांनी प्रशासकीय मान्यता दिलेली प्रस्तावांची संख्या	वनोपाजांचा उपभोग घेण्यासाठी बीजभांडवल म्हणून एक वेळचे अर्थसहाय म्हणून प्रशासकीय मान्यता देण्यात आलेला निधी (रु. लाखात)	वनोपाजांचा उपभोग घेण्यासाठी बीजभांडवल म्हणून एक वेळचे अर्थसहाय म्हणून उपलब्ध करून देण्यात आलेला निधी (रु. लाखात)	उपक्रमसुरू असलेल्या गावांची संख्या	रोजगार उपलब्ध झालेल्या लाभार्थी संख्या	मिळालेला नफा
१	मारेगांव	24	55	१२	१२	९२.००	९२.००	३ मोहफुल संकलन सुरु आहे. ५ मत्सबिज सोडण्यात आले	३२	
२	पांढरकवडा	51	107	२२	२२	११८.००	११८.००	२२ गावांमध्ये माहफुल व डिक गोळा करणे सुरु आहे.	१५०	
३	झरी	29	76	०७	०७	५६.००	५६.००	०४ बांबु लागवड नियोजन आहे.		
४	घाटंजी	26	44	१९	१९	१५२.००	१५२.००	८ गावांमध्ये मधसंकलन सुरु बांबु लागवड ०५ गावांमध्ये नियोजन केले	८० महिला	
५	आर्णि	8	12	०५	०५	३२.००	३२.००	०२ मधसंकलन सुरु बांबु लागवड ०५ गावांमध्ये नियोजन केले	२०	
६	राळेगांव	26	38	निरंक	निरंक	निरंक	निरंक	निरंक		
	एकुण	164	332	६५	६५	४५०.००	४५०.००		२८२	

विषय- मानव विकास मिशन अंतर्गत गौण वनोपाजांचा उपभोग घेण्यासाठी बीजभांडवल म्हणून एक वेळचे अर्थसहाय उपलब्धता करून देणे  
सन २०१६-२०१७

अ क्र	पंचायत समितीचे नाव	एकुण ग्रामपं चायति ची संख्या	एकुण गावांची संख्या	एकूण प्रस्तावां ची संख्या	मा. अध्यक्ष तथा जिल्हाधिकारी यांनी प्रशासकीय मान्यता दिलेली प्रस्तावांची संख्या	वनोपाजांचा उपभोग घेण्यासाठी बीजभांडवल म्हणून एक वेळचे अर्थसहाय म्हणून प्रशासकीय मान्यता देण्यात आलेला निधी (रु. लाखात)	वनोपाजांचा उपभोग घेण्यासाठी बीजभांडवल म्हणून एक वेळचे अर्थसहाय म्हणून उपलब्ध करून देण्यात आलेला निधी (रु. लाखात)	उपक्रमसु रू असले ल्या गावांची संख्या	रोजगार उपलब्ध झालेल्या लाभार्थी संख्या	मिळालेला नफा
१	मारेगांव	24	55	१२	०२	१६.००	१६.००	निरंक	निरंक	निरंक
२	पांढरकवडा	51	107	६४	६४	३.५६.००	३.५६.००	नियोजन केलेले आहे.	निरंक	निरंक
३	झरी	29	76	०६	०६	३६.००	३६.००	नियोजन केलेले आहे.	निरंक	निरंक
४	घाटंजी	26	44	१०	१०	६२.००	६२.००	नियोजन केलेले आहे.	निरंक	निरंक
		164	332	८२	८२	४.७०.००	४.७०.००			

सन २०१७-१८ चे नियोजन /आराखडा

अ.क्र.	पं.स.चे नांव	ग्रा.पं.संख्या	गावांची संख्या	महसुली गावे	निधी प्राप्त गावांची संख्या सन २०१४ ते २०१७	निधी अप्राप्त गावांची संख्या	उजाड गावे	शेरा
१	घाटंजी	२६	४४	३५	३१	०४	०९	
२	मारेगांव	२४	५५	४२	१७	२५	१३	
३	पाढरकवडा	५१	१०७	९२	८८	०४	१६	
४	झरी	२४	७६	६२	१५	४७	१४	
५	आर्णी	०८	१२	१२	०८	०४	०	
एकुण		१६४	३३२	२४३	१५९	८४	५२	

आमचं गाव आमचा विकास - ग्रामपंचायत  
विकास आराखडा जि.प. प्रगती अहवाल

नमुना - जि.प. - 01

दोन दिवसीय लोकसहभागीय नियोजन प्रक्रिया - जिल्हा परिषद अहवाल  
(दि. 17 / 06/2016 पासून दि. 25 / 10 /2016 पर्यंत)

जिल्हा परिषदेचे नाव - यवतमाळ

अ.क्र.	पंचायत समितीचे नाव	पंचायत समितीमधील एकूण ग्रा.पं.ची संख्या	दोन दिवसीय प्रक्रिया पूर्ण केलेल्या ग्रा.पं.ची संख्या	दोन दिवसीय प्रक्रियेसाठी उपस्थित घटक (संख्या)							प्रत्यक्ष झालेला खर्च				
				गावस्तरीय जि.प.कर्मचारी	गावस्तरीय शासकीय विभागांचे कर्मचारी	स्वयं-सेवक	महिला ग्रामस्थ	पुरुष ग्रामस्थ	इतर	एकूण	जिल्हास्तरीय प्रमुख प्रशिक्षक मानधन	गणस्तरीय प्रविण प्रशिक्षक मानधन	स्वयंसेवक मानधन	ग्रा.पं.इतर खर्च	एकूण
1	कळंब	61	61	241	123	630	306	503	0	1803	1800	213400	47250	6100	268550
2	आर्णि	77	77	102	308	46	1480	2150	0	4086	0	169400	11550	7700	188650
3	महागांव	76	76	350	380	430	445	665	0	2270	22800	178200	32250	7600	240850
4	उमरखेड	93	93	465	97	535	414	510	0	2021	10800	220000	40125	9300	280225
5	पुसद	119	119	582	513	580	1764	2013	0	5452	6000	261800	49125	11900	328825
6	घाटंजी	71	71	284	213	410	538	710	0	2155	21300	171600	30750	7100	230750
7	बाभुळगांव	63	63	180	190	0	624	750	0	1744	2700	12000	27000	6300	48000
8	दारव्हा	86	86	860	602	178	2310	6870	0	10820	0	38150	13350	8600	60100
9	राळेगांव	73	73	622	223	430	710	945	0	2930	600	160600	32250	7300	200750
10	मारेगांव	56	56	224	189	184	1232	1568	0	3397	16500	140800	18400	5600	181300
11	झरी	55	55	220	165	275	285	650	0	1595	16500	121000	20625	5500	163625
12	पांढरकवडा	74	74	220	370	505	1410	1780	0	4285	22200	191400	37500	7400	258500
13	वणी	101	101	707	303	505	1420	3428	0	6363	0	244200	35350	10100	289650
14	दिग्रस	54	54	220	158	310	1139	1487	0	3314	900	127600	23250	5400	157150
15	यवतमाळ	88	88	88	528	490	180	240	0	1526	26400	204600	36750	8800	276550
16	नेर	51	51	153	255	290	2040	3315	0	6053	1600	112200	24375	5100	143275
<b>एकूण</b>		<b>1198</b>	<b>1198</b>	<b>5518</b>	<b>4617</b>	<b>5798</b>	<b>16297</b>	<b>27584</b>	<b>0</b>	<b>59814</b>	<b>150100</b>	<b>2566950</b>	<b>479900</b>	<b>119800</b>	<b>3316750</b>



नमूना - जि.प. - 02

गणस्तरीय प्रशिक्षण कार्यशाळा - जिल्हा परिषद भौतिक अहवाल  
(दि. 17 / 06/2016 पासून दि. 25 / 10 /2016 पर्यंत)

जिल्हा परिषदेचे नाव- यवतमाळ

अ.क्र.	पंचायत समितीचे नाव-	प्रशिक्षण कार्यक्रमाचे नाव	अपेक्षित कार्यशाळांची संख्या	अहवाल दिनांका पर्यंत घेण्यात आलेल्या कार्यशाळांची संख्या	अपेक्षित प्रशिक्षणार्थी संख्या	एकूण उपस्थित प्रशिक्षणार्थी संख्या	पुरुष संख्या	स्त्री संख्या	अनुसूचित जाती संख्या	अनुसूचित जमाती संख्या	भ.ज (अ)/(ब)/(क)/(ड) संख्या	इतर मागास वर्ग संख्या	खुला वर्ग संख्या	अल्पसंख्याक प्रशिक्षणार्थींची संख्या
१	२	३	४	५	६	७	८	९	१०	११	१२	१३	१४	१५
१	कळंब	गणस्तरीय प्रशिक्षण कार्यशाळा (ग्रा.पं.सदस्य व इतर)	१५	१५	७५०	४०३	१९७	२०६	३३	३८	४३	२१८	६५	६
		गणस्तरीय प्रशिक्षण कार्यशाळा (कर्मचारी व इतर)	१०	१०	५००	६०४	३०८	२९६	५६	५२	३८	३१०	१३६	१२
२	आर्णि	गणस्तरीय प्रशिक्षण कार्यशाळा (ग्रा.पं.सदस्य व इतर)	१८	१८	६९३	६२५	४१०	२१५	१६०	१२०	११६	९०	१३९	०
		गणस्तरीय प्रशिक्षण कार्यशाळा (कर्मचारी व इतर)	१२	१२	४६०	४५६	२५८	१९८	११४	८२	१०२	१५८	०	०
३	महागांव	गणस्तरीय प्रशिक्षण कार्यशाळा (ग्रा.पं.सदस्य व इतर)	२५	२५	२०६	१२०	७२	४८	१६	२२	८	३४	३६	४
		गणस्तरीय प्रशिक्षण कार्यशाळा (कर्मचारी व इतर)	१५	१५	६५	५९	३४	२५	६	७	१	२९	१६	०
४	उमरखेड	गणस्तरीय प्रशिक्षण कार्यशाळा (ग्रा.पं.सदस्य व इतर)	३०	३०	३०	५५८	२८७	२७१	१५४	१३२	९५	५९	१०५	१३
		गणस्तरीय प्रशिक्षण कार्यशाळा (कर्मचारी व इतर)	२१	२१	२१	५४६	४८५	६१	१६१	१०३	५२	१०४	११७	९
५	पुसद	गणस्तरीय प्रशिक्षण कार्यशाळा (ग्रा.पं.सदस्य व इतर)	३६	३६	६५०	६७८	५४६	१३२	७१	१०२	२४०	७८	८५	२४
		गणस्तरीय प्रशिक्षण कार्यशाळा (कर्मचारी व इतर)	२६	२६	६५०	६०२	४३२	१७०	७९	९४	२१०	६२	१४०	१७
६	घाटंजी	गणस्तरीय प्रशिक्षण कार्यशाळा (ग्रा.पं.सदस्य व इतर)	१५	१५	९२३	५१०	३८२	१२८	१२२	११६	१२३	१३९	१०	०
		गणस्तरीय प्रशिक्षण कार्यशाळा (कर्मचारी व इतर)	१०	१०	४९७	३१८	१४८	१७०	६९	६३	८४	९९	३	०
७	बाभुळगांव	गणस्तरीय प्रशिक्षण कार्यशाळा (ग्रा.पं.सदस्य व इतर)	१६	१६	४१५	३५०	२१५	१३५	६०	२०	२५	२१०	२५	१०
		गणस्तरीय प्रशिक्षण कार्यशाळा (कर्मचारी व इतर)	११	११	२५०	१८५	११०	७५	२५	१५	१०	१००	२५	१०
८	नेर	गणस्तरीय प्रशिक्षण कार्यशाळा (ग्रा.पं.सदस्य व इतर)	१८	१८	४२६	२१०	१४०	७०	४३	९	०	१५३	२	३
		गणस्तरीय प्रशिक्षण कार्यशाळा (कर्मचारी व इतर)	१२	१२	२५५	२४४	१३४	११०	३८	१६	०	१८५	२	३

९	दारव्हा	गणस्तरीय प्रशिक्षण कार्यशाळा (ग्रा.पं.सदस्य व इतर)	२७	२७	१३७७	११९०	८०५	३८५	६४	१२१	१२	६१६	३५५	२२
		गणस्तरीय प्रशिक्षण कार्यशाळा (कर्मचारी व इतर)	१९	१९	९६९	६९७	४८२	२१५	३३	७०	५	३४९	२२४	१६
१०	राळेगांव	गणस्तरीय प्रशिक्षण कार्यशाळा (ग्रा.पं.सदस्य व इतर)	१५	१५	७५०	७६५	४२५	३४०	२१०	१०५	३०	२५५	१४५	२०
		गणस्तरीय प्रशिक्षण कार्यशाळा (कर्मचारी व इतर)	१०	१०	५००	५०९	१४९	३६०	९०	१०२	२६	१४०	१२१	३०
११	मारेगांव	गणस्तरीय प्रशिक्षण कार्यशाळा (ग्रा.पं.सदस्य व इतर)	१२	१२	६००	४३७	२५४	१८३	८४	१०४	१२	९६	१३९	२
		गणस्तरीय प्रशिक्षण कार्यशाळा (कर्मचारी व इतर)	८	८	४००	३४८	२३९	१०९	४८	६८	१३	८९	१२४	६
१२	झरी	गणस्तरीय प्रशिक्षण कार्यशाळा (ग्रा.पं.सदस्य व इतर)	१२	१२	१५००	१२१०	८३४	३७६	११०	७२८	१५२	१८०	२८	१२
		गणस्तरीय प्रशिक्षण कार्यशाळा (कर्मचारी व इतर)	८	८	४००	३८५	२२४	१६१	४२	२२०	४२	३५	२८	१८
१३	पांढरकवडा	गणस्तरीय प्रशिक्षण कार्यशाळा (ग्रा.पं.सदस्य व इतर)	१८	१८	५७३	४९०	२७५	२१५	६५	१९५	५७	१०२	६२	९
		गणस्तरीय प्रशिक्षण कार्यशाळा (कर्मचारी व इतर)	१२	१२	४२६	३६०	२७०	९०	७९	५७	३४	५४	९६	४०
१४	वणी	गणस्तरीय प्रशिक्षण कार्यशाळा (ग्रा.पं.सदस्य व इतर)	२३	२३	७९३	७०५	३०१	४०४	४०	१०५	६५	१३८	३४१	१६
		गणस्तरीय प्रशिक्षण कार्यशाळा (कर्मचारी व इतर)	१५	१५	५०५	४५९	२३०	२२९	२५	८५	३५	१४२	१६२	१०
१५	दिग्रस	गणस्तरीय प्रशिक्षण कार्यशाळा (ग्रा.पं.सदस्य व इतर)	९	९	४५०	३७५	२१०	१६५	३५	५५	३१	१०२	१३२	२०
		गणस्तरीय प्रशिक्षण कार्यशाळा (कर्मचारी व इतर)	६	६	३००	२३५	१८०	५५	४३	२४	१५	५४	७९	२०
१६	यवतमाळ	गणस्तरीय प्रशिक्षण कार्यशाळा (ग्रा.पं.सदस्य व इतर)	२३	२३	६१६	३४७	१८२	१६५	६६	८५	३६	१५७	३	०
		गणस्तरीय प्रशिक्षण कार्यशाळा (कर्मचारी व इतर)	१६	१६	५७०	३०६	१६७	१३९	६६	५७	२४	१४४	१५	०
	एकूण	गणस्तरीय प्रशिक्षण कार्यशाळा (ग्रा.पं.सदस्य व इतर)	३१२	३१२	१०७५२	८९७३	५५३५	३४३८	१३३३	२०५७	१०४५	२६२७	१६७२	१६१
		गणस्तरीय प्रशिक्षण कार्यशाळा (कर्मचारी व इतर)	२११	२११	६७६८	६३१३	३८५०	२४६३	९७४	१११५	६९१	२०५४	१२८८	१९१

नमुना - जि.प. - 03

गणस्तरीय प्रशिक्षण कार्यशाळा - जिल्हा परिषद आर्थिक अहवाल  
(दि. 17 / 06/2016 पासून दि. 25 / 10 /2016 पर्यंत)

जिल्हा परिषदेचे नाव-यवतमाळ

अ.क्र.	पंचायत समितीचे नाव-	गणांची संख्या	प्रशिक्षण कार्यक्रमाचे नाव	अपेक्षित कार्यशाळांची संख्या	अहवाल दिनांकापर्यंत घेण्यात आलेल्या कार्यशाळांची संख्या	रूपये 4500/- प्रती कार्यशाळेप्रमाणे मंजूर तरतूद	प्रत्यक्षात झालेला खर्च (रूपये)				शेरा
							मानधन	इतर	एकूण	पं.स. स्तरावर शिल्लक	
१	कळंब	५	गणस्तरीय प्रशिक्षण कार्यशाळा (ग्रा.पं.सदस्य व इतर)	१५	१५	६७५००	१५०००	४५०००	६००००	७५००	
			गणस्तरीय प्रशिक्षण कार्यशाळा (कर्मचारी व इतर)	१०	१०	४५०००	१५०००	३००००	४५०००	०	
२	आर्णि	६	गणस्तरीय प्रशिक्षण कार्यशाळा (ग्रा.पं.सदस्य व इतर)	१८	१८	८१०००	२७०००	५४०००	८१०००	०	
			गणस्तरीय प्रशिक्षण कार्यशाळा (कर्मचारी व इतर)	१२	१२	५४०००	१८०००	३६०००	५४०००	०	
३	महागांव	१०	गणस्तरीय प्रशिक्षण कार्यशाळा (ग्रा.पं.सदस्य व इतर)	२५	२५	११२५००	२८५००	६५०००	९३५००	१९०००	
			गणस्तरीय प्रशिक्षण कार्यशाळा (कर्मचारी व इतर)	१५	१५	६७५००	६०००	१२०००	१८०००	४९५००	
४	उमरखेड	१२	गणस्तरीय प्रशिक्षण कार्यशाळा (ग्रा.पं.सदस्य व इतर)	३०	३०	१३५०००	४५०००	९००००	१३५०००	०	
			गणस्तरीय प्रशिक्षण कार्यशाळा (कर्मचारी व इतर)	२१	२१	९४५००	३१५००	६३०००	९४५००	०	
५	पुसद	१३	गणस्तरीय प्रशिक्षण कार्यशाळा (ग्रा.पं.सदस्य व इतर)	३६	३६	१६२०००	१९५००	१०८०००	१२७५००	३४५००	
			गणस्तरीय प्रशिक्षण कार्यशाळा (कर्मचारी व इतर)	२६	२६	११७०००	१९५००	७८०००	९७५००	१९५००	
६	घाटंजी	५	गणस्तरीय प्रशिक्षण कार्यशाळा (ग्रा.पं.सदस्य व इतर)	१५	१५	६७५००	२२५००	४५०००	६७५००	०	
			गणस्तरीय प्रशिक्षण कार्यशाळा (कर्मचारी व इतर)	१०	१०	४५०००	१५०००	३००००	४५०००	०	
७	बाभुळगांव	६	गणस्तरीय प्रशिक्षण कार्यशाळा (ग्रा.पं.सदस्य व इतर)	१६	१६	७२०००	६०००	४८०००	५४०००	१८०००	
			गणस्तरीय प्रशिक्षण कार्यशाळा (कर्मचारी व इतर)	११	११	४९५००	६०००	३३०००	३९०००	१०५००	
८	नेर	६	गणस्तरीय प्रशिक्षण कार्यशाळा (ग्रा.पं.सदस्य व इतर)	१८	१८	८१०००	९०००	१६५०३	२५५०३	५५४९७	
			गणस्तरीय प्रशिक्षण कार्यशाळा (कर्मचारी व इतर)	१२	१२	५४०००	९०००	१६५०३	२५५०३	२८४९७	

९	दारव्हा	१०	गणस्तरीय प्रशिक्षण कार्यशाळा (ग्रा.पं.सदस्य व इतर)	२७	२७	१२१५००	४०५००	८१०००	१२१५००	०	
			गणस्तरीय प्रशिक्षण कार्यशाळा (कर्मचारी व इतर)	१९	१९	८५५००	२८५००	५७०००	८५५००	०	
१०	राळेगांव	५	गणस्तरीय प्रशिक्षण कार्यशाळा (ग्रा.पं.सदस्य व इतर)	१५	१५	६७५००	२२५००	४५०००	६७५००	०	
			गणस्तरीय प्रशिक्षण कार्यशाळा (कर्मचारी व इतर)	१०	१०	४५०००	१५०००	३००००	४५०००	०	
११	मारेगांव	४	गणस्तरीय प्रशिक्षण कार्यशाळा (ग्रा.पं.सदस्य व इतर)	१२	१२	५४०००	१६५००	३३०००	४९५००	४५००	
			गणस्तरीय प्रशिक्षण कार्यशाळा (कर्मचारी व इतर)	८	८	३६०००	१२०००	२४०००	३६०००	०	
१२	झरी	४	गणस्तरीय प्रशिक्षण कार्यशाळा (ग्रा.पं.सदस्य व इतर)	१२	१२	५४०००	१८०००	३६०००	५४०००	०	
			गणस्तरीय प्रशिक्षण कार्यशाळा (कर्मचारी व इतर)	८	८	३६०००	१२०००	२४०००	३६०००	०	
१३	पांढरकवडा	६	गणस्तरीय प्रशिक्षण कार्यशाळा (ग्रा.पं.सदस्य व इतर)	१८	१८	८१०००	२७०००	५४०००	८१०००	०	
			गणस्तरीय प्रशिक्षण कार्यशाळा (कर्मचारी व इतर)	१२	१२	५४०००	१८०००	३६०००	५४०००	०	
१४	वणी	८	गणस्तरीय प्रशिक्षण कार्यशाळा (ग्रा.पं.सदस्य व इतर)	२३	२३	१०३५००	६९०००	३३०००	१०२०००	१५००	
			गणस्तरीय प्रशिक्षण कार्यशाळा (कर्मचारी व इतर)	१५	१५	६७५००	४५०००	२२५००	६७५००	०	
१५	दिग्रस	६	गणस्तरीय प्रशिक्षण कार्यशाळा (ग्रा.पं.सदस्य व इतर)	९	९	४०५००	१३५००	२७०००	४०५००	०	
			गणस्तरीय प्रशिक्षण कार्यशाळा (कर्मचारी व इतर)	६	६	२७०००	९०००	१८०००	२७०००	०	
१६	यवतमाळ	८	गणस्तरीय प्रशिक्षण कार्यशाळा (ग्रा.पं.सदस्य व इतर)	२३	२३	१०३५००	३४५००	६९०००	१०३५००	०	
			गणस्तरीय प्रशिक्षण कार्यशाळा (कर्मचारी व इतर)	१६	१६	७२०००	२४०००	४८०००	७२०००	०	
	एकूण	११४	गणस्तरीय प्रशिक्षण कार्यशाळा (ग्रा.पं.सदस्य व इतर)	३१२	३१२	१४०४०००	४१४०००	८४९५०३	१२६३५०३	१४०४९७	०
			गणस्तरीय प्रशिक्षण कार्यशाळा (कर्मचारी व इतर)	२११	२११	९४९५००	२८३५००	५५८००३	८४१५०३	१०७९९७	०

नमुना - जि.प. - 04

आमचं गाव आमचा विकास - ग्रामपंचायत विकास आराखडा जि.प. प्रगती अहवाल  
(दि. 17 / 06/2016 पासून दि. 25 / 10 /2016 पर्यंत)

जिल्हा परिषदाचे नाव- यवतमाळ

अ.क्र.	पंचायत समितीचे नाव	ग्रा.पं.ची संख्या	अहवाल दिनांकापर्यंत नियोजन प्रक्रिया पूर्ण झालेल्या ग्रा.पं.ची संख्या	ग्रामसभा होऊन प्रारूप आराखडे मंजूर झालेल्या ग्रा.पं.ची संख्या	प्रारूप विकास आराखड्यानुसार तयार करावयाचे प्रकल्प अहवाल		प्रारूप आराखडे तालुका स्तरीय तांत्रिक समितीकडे पाठविलेल्या ग्रा.पं.ची संख्या	तांत्रिक समितीने आराखड्यांची छाननी केलेल्या ग्रा.पं.संख्या	ग्रामसभेने ग्रामपंचायत विकास आराखड्यास अंतीम मान्यता दिलेल्या ग्रा.पं.ची संख्या	मंजूर आराखडा प्लॅन प्लस मध्ये अपलोड केलेल्या ग्रा.पं.ची संख्या	मंजूर झालेले प्लॅन प्लस मध्ये अपलोड
					एकूण संख्या	तयार केलेले अहवाल					
1	कळंब	61	61	61	1232	1232	61	61	61	0	0
2	आणि	77	77	77	882	882	77	77	77	1	0
3	महागांव	76	76	76	1194	1194	76	76	76	1	0
4	उमरखेड	93	93	93	1716	1716	93	93	93	0	0
5	पुसद	119	119	119	1379	1379	119	119	119	5	0
6	घाटंजी	71	71	71	1152	1152	71	71	71	19	0
7	बाभुळगांव	63	63	63	1146	1146	63	63	63	1	0
8	दारव्हा	86	86	86	924	924	86	86	86	0	0
9	राळेगांव	73	73	73	1194	1194	73	73	73	0	0
10	भारेगांव	56	56	56	1463	1463	56	56	56	35	1
11	झरी	55	55	55	1422	1422	55	55	55	55	0
12	पांढरकवडा	74	74	74	1628	1628	74	74	74	0	0
13	वणी	101	101	101	1419	1419	101	101	101	101	101
14	दिग्रस	54	54	54	1598	1598	54	54	54	0	0
15	यवतमाळ	88	88	88	1661	1661	88	88	88	1	0
16	नेर	51	51	51	1428	1428	51	51	51	2	0
	<b>एकूण</b>	<b>1198</b>	<b>1198</b>	<b>1198</b>	<b>21438</b>	<b>21438</b>	<b>1198</b>	<b>1198</b>	<b>1198</b>	<b>221</b>	<b>102</b>

नमुना - जि.प. - 05

जिल्हास्तरीय प्रशिक्षण कार्यक्रम आर्थिक अहवाल  
(दि. 17 / 06/2016 पासून दि. 25 / 10 /2016 पर्यंत)

जिल्हा परिषदाचे नाव- यवतमाळ

अ. क्र.	प्रशिक्षण कार्यक्रमाचे नाव	प्रशिक्षण कार्यक्रमाचे ठिकाण	प्रशिक्षण कालावधी		अपेक्षित प्रशिक्षणार्थी संख्या	एकूण उपस्थित प्रशिक्षणार्थी संख्या	प्रती प्रशिक्षणार्थी प्रती दिन मंजूर दर (रूपये)	उपस्थितीनुसार देय रक्कम (रूपये) (7x6)	प्रशिक्षणावरील प्रत्यक्षात झालेला एकूण खर्च ( " /- " या चिन्हाचा वापर करू नये)	शेरा
			पासून	पर्यंत						
१	जि.प. विभाग प्रमुख व इतर शासकीय विभागांचे विभाग प्रमुख यांची बैठक	जिल्हाधिकारी कार्यालय यवतमाळ	२३.६.२०१६	२३.६.२०१६	३०	२२	१५०	३३००	०	मा. जिल्हाधिकारी यांच्या उपस्थितीत पेसा व बळीराजा चेतना अभियान आढावा सभे मध्ये GDPDP ची बैठक घेण्यात आली आहे
२	जि.प. विभाग प्रमुख व सहाय्यक गट विकास अधिकारी कार्यशाळा	जि.प. सभागृह यवतमाळ	९.८.२०१६	९.८.२०१६	१६	१६	५००	८०००	८१६३	
३	गट विकास अधिकारी कार्यशाळा	जि.प. सभागृह यवतमाळ	९.८.२०१६	१०.८.२०१६	१६	१६	४१०	१३१२०	८३०५	
४	जिल्हा परिषद सदस्यांसाठी बैठक	जि.प. सभागृह यवतमाळ	१७.६.२०१६	१७.६.२०१६	६१	६१	१५०	९१५०	०	GPD हा विषय स्थायी समिती च्या बैठकित सूचना देण्यात आलेल्या आहे
५	पंचायत समिती सदस्यांसाठी कार्यशाळा				११०	०	४१०	०	०	सदर कार्यशाळा पं.सं. स्तरावर घेण्या बाबतच्या सूचना देण्यात आलेल्या आहे
एकूण					२३३	११५	१६२०	३३५७०	१६४६८	

नमूना - जि.प. - 06

आमचं गाव आमचा विकास - ग्रामपंचायत विकास आराखडा एकत्रित भौतिक अहवाल  
(दि. 17 / 06/2016 पासून दि. 25 / 10 /2016 पर्यंत)

जिल्हा परिषदाचे नाव- यवतमाळ

अ.क्र.	पं.स. चे नाव	उपक्रमाचे नाव	हाती घ्यायची उपक्रम संख्या	प्रत्यक्षात पूर्ण केलेले उपक्रम संख्या	उपक्रम कालावधी		एकण उपस्थित प्रशिक्षणार्थी संख्या	पुरुष संख्या	स्त्री संख्या	अनुसूचित जाती संख्या	अनुसूचित जमाती संख्या	भ.ज (अ)/(ब)/(क)/(ड) संख्या	इतर मागास वर्ग संख्या	खुला वर्ग संख्या	अल्प संख्याक प्रशिक्षणार्थीची संख्या
					पासून	पर्यंत									
			३	४	५	६	७	८	९	१०	११	१२	१३	१४	१५
१	कळंब	गणस्तरीय प्रशिक्षण कार्यशाळा (ग्रा.पं.सदस्य व इतर)	१५	१५	०६/०९/२०१६	१३/०९/२०१६	४०३	१९७	२०६	३३	३८	४३	२१८	६५	६
		गणस्तरीय प्रशिक्षण कार्यशाळा (कर्मचारी व इतर)	१०	१०	०६/०९/२०१६	१३/०९/२०१६	६०४	३०८	२९६	५६	५२	३८	३१०	१३६	१२
२	आर्णि	गणस्तरीय प्रशिक्षण कार्यशाळा (ग्रा.पं.सदस्य व इतर)	१८	१८	२८/०८/२०१६	३१/०८/२०१६	६२५	४१०	२१५	१६०	१२०	११६	९०	१३९	०
		गणस्तरीय प्रशिक्षण कार्यशाळा (कर्मचारी व इतर)	१२	१२	०३/०९/२०१६	०५/०९/२०१६	४५६	२५८	१९८	११४	८२	१०२	१५८	०	०
३	महागांव	गणस्तरीय प्रशिक्षण कार्यशाळा (ग्रा.पं.सदस्य व इतर)	२५	२५	२९/०८/२०१६	३१/०८/२०१६	१२०	७२	४८	१६	२२	८	३४	३६	४
		गणस्तरीय प्रशिक्षण कार्यशाळा (कर्मचारी व इतर)	१५	१५	३१/०८/२०१६	१६/०९/२०१६	५९	३४	२५	६	७	१	२९	१६	०
४	उमरखेड	गणस्तरीय प्रशिक्षण कार्यशाळा (ग्रा.पं.सदस्य व इतर)	३०	३०	२८/०८/२०१६	३०/०८/२०१६	५५८	२८७	२७१	१५४	१३२	९५	५९	१०५	१३
		गणस्तरीय प्रशिक्षण कार्यशाळा (कर्मचारी व इतर)	२१	२१	०४/०९/२०१६	०६/०९/२०१६	५४६	४८५	६१	१६१	१०३	५२	१०४	११७	९
५	पुसद	गणस्तरीय प्रशिक्षण कार्यशाळा (ग्रा.पं.सदस्य व इतर)	३६	३६	०३/०९/२०१६	०८/०९/२०१६	६७८	५४६	१३२	७१	१०२	२४०	७८	८५	२४
		गणस्तरीय प्रशिक्षण कार्यशाळा (कर्मचारी व इतर)	२६	२६	०६/०९/२०१६	१३/०९/२०१६	६०२	४३२	१७०	७९	९४	२१०	६२	१४०	१७
६	घाटंजी	गणस्तरीय प्रशिक्षण कार्यशाळा (ग्रा.पं.सदस्य व इतर)	१५	१५	२९/०८/२०१६	३१/०८/२०१६	५१०	३८२	१२८	१२२	११६	१२३	१३९	१०	०
		गणस्तरीय प्रशिक्षण कार्यशाळा (कर्मचारी व इतर)	१०	१०	०३/०९/२०१६	०५/०९/२०१६	३१८	१४८	१७०	६९	६३	८४	९९	३	०
७	बाभुळगांव	गणस्तरीय प्रशिक्षण कार्यशाळा (ग्रा.पं.सदस्य व इतर)	१६	१६	२७/०८/२०१६	२९/०८/२०१६	३५०	२१५	१३५	६०	२०	२५	२१०	२५	१०
		गणस्तरीय प्रशिक्षण कार्यशाळा (कर्मचारी व इतर)	११	११	२७/०८/२०१६	२९/०८/२०१६	१८५	११०	७५	२५	१५	१०	१००	२५	१०
८	नेर	गणस्तरीय प्रशिक्षण कार्यशाळा (ग्रा.पं.सदस्य व इतर)	१८	१८	०७/०९/२०१६	०४/१०/२०१६	२१०	१४०	७०	४३	९	०	१५३	२	३
		गणस्तरीय प्रशिक्षण कार्यशाळा (कर्मचारी व इतर)	१२	१२	१५/०९/२०१६	०४/१०/२०१६	२४४	१३४	११०	३८	१६	०	१८५	२	३

९	दारव्हा	गणस्तरीय प्रशिक्षण कार्यशाळा (ग्रा.पं.सदस्य व इतर)	२७	२७	०२/०९/२०१६	१०/१०/२०१६	११९०	८०५	३८५	६४	१२१	१२	६१६	३५५	२२
		गणस्तरीय प्रशिक्षण कार्यशाळा (कर्मचारी व इतर)	१९	१९	०२/०९/२०१६	१०/१०/२०१६	६९७	४८२	२१५	३३	७०	५	३४९	२२४	१६
१०	राळेगांव	गणस्तरीय प्रशिक्षण कार्यशाळा (ग्रा.पं.सदस्य व इतर)	१५	१५	३१/०८/२०१६	०७/०९/२०१६	७६५	४२५	३४०	२१०	१०५	३०	२५५	१४५	२०
		गणस्तरीय प्रशिक्षण कार्यशाळा (कर्मचारी व इतर)	१०	१०	३१/०८/२०१६	०७/०९/२०१६	५०९	१४९	३६०	९०	१०२	२६	१४०	१२१	३०
११	मारेगांव	गणस्तरीय प्रशिक्षण कार्यशाळा (ग्रा.पं.सदस्य व इतर)	१२	१२	०७/०९/२०१६	१२/०९/२०१६	४३७	२५४	१८३	८४	१०४	१२	९६	१३९	२
		गणस्तरीय प्रशिक्षण कार्यशाळा (कर्मचारी व इतर)	८	८	०७/०९/२०१६	१२/०९/२०१६	३४८	२३९	१०९	४८	६८	१३	८९	१२४	६
१२	झरी	गणस्तरीय प्रशिक्षण कार्यशाळा (ग्रा.पं.सदस्य व इतर)	१२	१२	०८/०९/२०१६	३०/०९/२०१६	१२१०	८३४	३७६	११०	७२८	१५२	१८०	२८	१२
		गणस्तरीय प्रशिक्षण कार्यशाळा (कर्मचारी व इतर)	८	८	०८/०९/२०१६	३०/०९/२०१६	३८५	२२४	१६१	४२	२२०	४२	३५	२८	१८
१३	पांढरकवडा	गणस्तरीय प्रशिक्षण कार्यशाळा (ग्रा.पं.सदस्य व इतर)	१८	१८	२९/०९/२०१६	१७/१०/२०१६	४९०	२७५	२१५	६५	१९५	५७	१०२	६२	९
		गणस्तरीय प्रशिक्षण कार्यशाळा (कर्मचारी व इतर)	१२	१२	२९/०९/२०१६	१७/१०/२०१६	३६०	२७०	९०	७९	५७	३४	५४	९६	४०
१४	वणी	गणस्तरीय प्रशिक्षण कार्यशाळा (ग्रा.पं.सदस्य व इतर)	२३	२३	३०/८/२०१६	०९/०१/२०१६	७०५	३०१	४०४	४०	१०५	६५	१३८	३४१	१६
		गणस्तरीय प्रशिक्षण कार्यशाळा (कर्मचारी व इतर)	१५	१५	१४/९/२०१६	१५/९/२०१६	४५९	२३०	२२९	२५	८५	३५	१४२	१६२	१०
१५	दिग्रस	गणस्तरीय प्रशिक्षण कार्यशाळा (ग्रा.पं.सदस्य व इतर)	९	९	०७/०९/२०१६	०८/०९/२०१६	३७५	२१०	१६५	३५	५५	३१	१०२	१३२	२०
		गणस्तरीय प्रशिक्षण कार्यशाळा (कर्मचारी व इतर)	६	६	०७/०९/२०१६	०८/०९/२०१६	२३५	१८०	५५	४३	२४	१५	५४	७९	२०
१६	यवतमाळ	गणस्तरीय प्रशिक्षण कार्यशाळा (ग्रा.पं.सदस्य व इतर)	२३	२३	२९/०८/२०१६	३१/०८/२०१६	३४७	१८२	१६५	६६	८५	३६	१५७	३	०
		गणस्तरीय प्रशिक्षण कार्यशाळा (कर्मचारी व इतर)	१६	१६	०७/०९/२०१६	०८/०९/२०१६	३०६	१६७	१३९	६६	५७	२४	१४४	१५	०
एकूण		गणस्तरीय प्रशिक्षण कार्यशाळा (ग्रा.पं.सदस्य व इतर)	३१२	३१२			८९७३	५५३५	३४३८	१३३३	२०५७	१०४५	२६२७	१६७२	१६१
		गणस्तरीय प्रशिक्षण कार्यशाळा (कर्मचारी व इतर)	२११	२११			६३१३	३८५०	२४६३	९७४	१११५	६९१	२०५४	१२८८	१९१



नमुना - जि.प. - 07

आमचं गाव आमचा विकास - ग्रामपंचायत विकास आराखडा एकत्रित आर्थिक अहवाल  
(दि. 17 / 06/2016 पासून दि. 25 / 10 /2016 पर्यंत)

जिल्हा परिषदाचे नाव- यवतमाळ

अ. क्र.	पं. नांव	उपक्रमाचे नाव	हाती घ्यायची उपक्रम संख्या	प्रत्यक्षात पूर्ण केलेले उपक्रम संख्या	उपक्रम कालावधी		मंजूर तरतूद	प्रत्यक्षा झालेला खर्च	पं.स. स्तरावर शिल्लक	शेरा	
					पासून	पर्यंत					
१	यवतमाळ	गणस्तरीय प्रशिक्षण कार्यशाळा (ग्रा.पं.सदस्य व इतर)	२३	२३	२१/०८/२०१६	३१/०८/२०१६	१०३५००	१०३५००			
		गणस्तरीय प्रशिक्षण कार्यशाळा (कर्मचारी व इतर)	१६	१६	०७/०९/२०१६	०८/०९/२०१६	७२०००	७२०००			
		दोन दिवसीय लोकसहभागीय नियोजन प्रक्रिया									
		अ) 1 व 2 महसूली गावे असलेल्या ग्रा.पं. संख्या (प्रती 2975 प्रमाणे)	८३	८३	१६/०९/२०१६	१७/१०/२०१६	२४६९२५	२४६९२५	०		
		ब) 3 व 4 महसूली गावे असलेल्या ग्रा.पं. संख्या (प्रती 5925 प्रमाणे)	५	५	१६/०९/२०१६	१७/१०/२०१६	२९६२५	२९६२५	०		
		क) 5 व 5 पेक्षा जास्त महसूली गावे असलेल्या ग्रा.पं. संख्या (प्रती 8875 प्रमाणे)	०	०			०	०	०		
		एकूण	८८	८८	८५२५८	८५३२०	२७६५५०	२७६५५०			
२	घाटंजी	गणस्तरीय प्रशिक्षण कार्यशाळा (ग्रा.पं.सदस्य व इतर)	१५	१५	२१/०८/२०१६	३१/०८/२०१६	६७५००	६७५००	०		
		गणस्तरीय प्रशिक्षण कार्यशाळा (कर्मचारी व इतर)	१०	१०	०३/०९/२०१६	०५/०९/२०१६	४५०००	४५०००	०		
		दोन दिवसीय लोकसहभागीय नियोजन प्रक्रिया									
		अ) 1 व 2 महसूली गावे असलेल्या ग्रा.पं. संख्या (प्रती 2975 प्रमाणे)	६१	६१	१७/०९/२०१६	२०/१०/२०१६	१८१४७५	१८१४७५	०		
		ब) 3 व 4 महसूली गावे असलेल्या ग्रा.पं. संख्या (प्रती 5925 प्रमाणे)	९	९	०७/१०/२०१६	२०/१०/२०१६	५३३२५	५३३२५	०		
		क) 5 व 5 पेक्षा जास्त महसूली गावे असलेल्या ग्रा.पं. संख्या (प्रती 8875 प्रमाणे)	२	२	-	-	१७७५०	१७७५०	०		
		एकूण	७२	७२	८५२८०	८५३२६	२५२५५०	२५२५५०	०		
३	नेर	गणस्तरीय प्रशिक्षण कार्यशाळा (ग्रा.पं.सदस्य व इतर)	१८	१८	०७/०९/२०१६	०७/०९/२०१६	८१०००	२५५०३	५५४९७		
		गणस्तरीय प्रशिक्षण कार्यशाळा (कर्मचारी व इतर)	१२	१२	०८/०९/२०१६	०८/०९/२०१६	५४०००	२५५०३	२८४९७		
		दोन दिवसीय लोकसहभागीय नियोजन प्रक्रिया									
		अ) 1 व 2 महसूली गावे असलेल्या ग्रा.पं. संख्या (प्रती 2975 प्रमाणे)	३५	३५	१५/०९/२०१६	०४/१०/२०१६	१०४१२५	९४८२५	९३००		
		ब) 3 व 4 महसूली गावे असलेल्या ग्रा.पं. संख्या (प्रती 5925 प्रमाणे)	१२	१२	१५/०९/२०१६	०४/१०/२०१६	७११००	६७५००	३६००		
		क) 5 व 5 पेक्षा जास्त महसूली गावे असलेल्या ग्रा.पं. संख्या (प्रती 8875 प्रमाणे)	४	४	१५/०९/२०१६	०४/१०/२०१६	३५५००	३४३००	१२००		
		एकूण	५१	५१	१२७८८४	१२७९४१	२१०७२५	१९६६२५	१४१००		
४	दारव्हा	गणस्तरीय प्रशिक्षण कार्यशाळा (ग्रा.पं.सदस्य व इतर)	२७	२७	२१/०८/२०१६	३१/०८/२०१६	१२१५००	१२१५००	०		
		गणस्तरीय प्रशिक्षण कार्यशाळा (कर्मचारी व इतर)	१९	१९	०७/०८/२०१६	०८/०८/२०१६	८५५००	८५५००	०		
		दोन दिवसीय लोकसहभागीय नियोजन प्रक्रिया									
		अ) 1 व 2 महसूली गावे असलेल्या ग्रा.पं. संख्या (प्रती 2975 प्रमाणे)	७८	७८	०६/०९/२०१६	०७/१०/२०१६	२३२०५०	२०८६५०	२३४००		
		ब) 3 व 4 महसूली गावे असलेल्या ग्रा.पं. संख्या (प्रती 5925 प्रमाणे)	८	८	०६/०९/२०१६	०७/१०/२०१६	४७४००	४५०००	२४००		
		क) 5 व 5 पेक्षा जास्त महसूली गावे असलेल्या ग्रा.पं. संख्या (प्रती 8875 प्रमाणे)	०	०			०	०	०		
		एकूण	८६	८६	८५२३८	८५३००	२७९४५०	२५३६५०	२५८००		

नमुना - जि.प. - 07

आमचं गाव आमचा विकास - ग्रामपंचायत विकास आराखडा एकत्रित आर्थिक अहवाल  
(दि. 17 / 06/2016 पासून दि. 25 / 10 /2016 पर्यंत)

जिल्हा परिषदाचे नाव- यवतमाळ

अ. क्र.	पं. नांव	उपक्रमाचे नाव	हाती घ्यायची उपक्रम संख्या	प्रत्यक्षात पूर्ण केलेले उपक्रम संख्या	उपक्रम कालावधी		मंजूर तरतूद	प्रत्यक्षा झालेला खर्च	पं.स. स्तरावर शिल्लक	शेरा	
					पासून	पर्यंत					
५	वणी	गणस्तरीय प्रशिक्षण कार्यशाळा (ग्रा.पं.सदस्य व इतर)	२३	२३	३०/८/२०१६	०९/०१/२०१६	१०३५००	१०२०००	१५००		
		गणस्तरीय प्रशिक्षण कार्यशाळा (कर्मचारी व इतर)	१५	१५	१४/९/२०१६	१५/९/२०१६	६७५००	६७०००	५००		
		दोन दिवसीय लोकसहभागीय नियोजन प्रक्रिया								०	
		अ) 1 व 2 महसूली गावे असलेल्या ग्रा.पं. संख्या	८६	८६	१६/९/२०१६	१५/१०/२०१६	२५५८५०	२४०७५०	१५१००		
		ब) 3 व 4 महसूली गावे असलेल्या ग्रा.पं. संख्या	९	९	१६/९/२०१६	१५/१०/२०१६	५३३२५	२४०७५	२९२५०		
		क) 5 व 5 पेक्षा जास्त महसूली गावे असलेल्या ग्रा.पं. संख्या	२	२	१६/९/२०१६	१५/१०/२०१६	१७७५०	५९००	११८५०		
		<b>एकूण</b>	<b>१७</b>	<b>१७</b>			<b>३२६९२५</b>	<b>२७०७२५</b>	<b>५६२००</b>		
६	उमरखेड	गणस्तरीय प्रशिक्षण कार्यशाळा (ग्रा.पं.सदस्य व इतर)	३०	३०	२८/०८/२०१६	३०/०८/२०१६	१३५०००	१३५०००	०		
		गणस्तरीय प्रशिक्षण कार्यशाळा (कर्मचारी व इतर)	२१	२१	०४/०९/२०१६	०६/०९/२०१६	९४५००	९४५००	०		
		दोन दिवसीय लोकसहभागीय नियोजन प्रक्रिया								०	
		अ) 1 व 2 महसूली गावे असलेल्या ग्रा.पं. संख्या	८६	८६	१८/०९/२०१६	०८/१०/२०१६	२५५८५०	२४०८५०	१५०००		
		ब) 3 व 4 महसूली गावे असलेल्या ग्रा.पं. संख्या	७	७	१८/०९/२०१६	०८/१०/२०१६	४१४७५	३९३७५	२१००		
		क) 5 व 5 पेक्षा जास्त महसूली गावे असलेल्या ग्रा.पं. संख्या	०	०	०	०	०	०	०		
		<b>एकूण</b>	<b>९३</b>	<b>९३</b>	<b>८५२६२</b>	<b>८५३०२</b>	<b>२९७३२५</b>	<b>२८०२२५</b>	<b>१७१००</b>		
७	पुसद	गणस्तरीय प्रशिक्षण कार्यशाळा (ग्रा.पं.सदस्य व इतर)	३६	३६	०६/०९/२०१६	१३/०९/२०१६	१६२०००	१२७५००	३४५००		
		गणस्तरीय प्रशिक्षण कार्यशाळा (कर्मचारी व इतर)	२६	२६	०६/०९/२०१६	१३/०९/२०१६	११७०००	९७०००	२००००		
		दोन दिवसीय लोकसहभागीय नियोजन प्रक्रिया								०	
		अ) 1 व 2 महसूली गावे असलेल्या ग्रा.पं. संख्या (प्रती 2975 प्रमाणे)	१०७	१०७	१६/०९/२०१६	१५/१०/२०१६	३१८३२५	२८९२२५	२९१००		
		ब) 3 व 4 महसूली गावे असलेल्या ग्रा.पं. संख्या (प्रती 5925 प्रमाणे)	११	११	१६/०९/२०१६	१५/१०/२०१६	६५१७५	२८३२५	३६८५०		
		क) 5 व 5 पेक्षा जास्त महसूली गावे असलेल्या ग्रा.पं. संख्या (प्रती 8875 प्रमाणे)	१	१	१६/०९/२०१६	१५/१०/२०१६	८८७५	२९५०	५९२५		
		<b>एकूण</b>	<b>११९</b>	<b>११९</b>	<b>१२७८८७</b>	<b>१२७९७४</b>	<b>३९२३७५</b>	<b>३२०५००</b>	<b>७१८७५</b>		
८	कळंब	गणस्तरीय प्रशिक्षण कार्यशाळा (ग्रा.पं.सदस्य व इतर)	१५	१५	०६/०९/२०१६	१३/०९/२०१६	६७५००	६००००	७५००		
		गणस्तरीय प्रशिक्षण कार्यशाळा (कर्मचारी व इतर)	१०	१०	०६/०९/२०१६	१३/०९/२०१६	४५०००	४५०००	०		
		दोन दिवसीय लोकसहभागीय नियोजन प्रक्रिया								०	
		अ) 1 व 2 महसूली गावे असलेल्या ग्रा.पं. संख्या (प्रती 2975 प्रमाणे)	३४	३४	१३/०९/२०१६	२१/१०/२०१६	१०११५०	९२७५०	८४००		
		ब) 3 व 4 महसूली गावे असलेल्या ग्रा.पं. संख्या (प्रती 5925 प्रमाणे)	२७	२७	१३/०९/२०१६	२१/१०/२०१६	१५९९७५	१५१८७५	८१००		
		क) 5 व 5 पेक्षा जास्त महसूली गावे असलेल्या ग्रा.पं. संख्या (प्रती 8875 प्रमाणे)	०	०			०		०		
		<b>एकूण</b>	<b>६१</b>	<b>६१</b>	<b>८५२५२</b>	<b>८५३२८</b>	<b>२६११२५</b>	<b>२४४६२५</b>	<b>१६५००</b>		

नमुना - जि.प. - 07

आमचं गाव आमचा विकास - ग्रामपंचायत विकास आराखडा एकत्रित आर्थिक अहवाल  
(दि. 17 / 06/2016 पासून दि. 25 / 10 /2016 पर्यंत)

जिल्हा परिषदाचे नाव- यवतमाळ

अ. क्र.	पं. नांव	उपक्रमाचे नाव	हाती घ्यायची उपक्रम संख्या	प्रत्यक्षात पूर्ण केलेले उपक्रम संख्या	उपक्रम कालावधी		मंजूर तरतूद	प्रत्यक्ष झालेला खर्च	पं.स. स्तरावर शिल्लक	शेरा	
					पासून	पर्यंत					
९	बाभळगांव	गणस्तरीय प्रशिक्षण कार्यशाळा (ग्रा.पं.सदस्य व इतर)	१६	१६	२७/०८/२०१६	२९/०८/२०१६	७२०००	५४०००	१८०००		
		गणस्तरीय प्रशिक्षण कार्यशाळा (कर्मचारी व इतर)	११	११	२७/०८/२०१६	२९/०८/२०१६	४९५००	३९०००	१०५००		
		दोन दिवसीय लोकसहभागीय नियोजन प्रक्रिया							०		
		अ) 1 व 2 महसूली गावे असलेल्या ग्रा.पं. संख्या (प्रती 2975 प्रमाणे)	५५	५५	१७/०९/२०१६	१४/१०/२०१६	१६३६२५	१४७१५०	१६४७५		
		ब) 3 व 4 महसूली गावे असलेल्या ग्रा.पं. संख्या (प्रती 5925 प्रमाणे)	९	९	१७/०९/२०१६	१४/१०/२०१६	५३३२५	५०६२५	२७००		
		क) 5 व 5 पेक्षा जास्त महसूली गावे असलेल्या ग्रा.पं. संख्या (प्रती 8875 प्रमाणे)	०	०			०	०	०		
		एकूण	६४	६४	८५२६०	८५३१४	२१६९५०	१९७७७५	१९१७५		
१०	आर्णि	गणस्तरीय प्रशिक्षण कार्यशाळा (ग्रा.पं.सदस्य व इतर)	१८	१८	२८/०८/२०१६	३१/०८/२०१६	८१०००	८१०००	०		
		गणस्तरीय प्रशिक्षण कार्यशाळा (कर्मचारी व इतर)	१२	१२	०३/०९/२०१६	०५/०९/२०१६	५४०००	५४०००	०		
		दोन दिवसीय लोकसहभागीय नियोजन प्रक्रिया							०		
		अ) 1 व 2 महसूली गावे असलेल्या ग्रा.पं. संख्या (प्रती 2975 प्रमाणे)	७४	७४	१७/०९/२०१६	२०/१०/२०१६	२२०१५०	१९७९५०	२२२००		
		ब) 3 व 4 महसूली गावे असलेल्या ग्रा.पं. संख्या (प्रती 5925 प्रमाणे)	३	३	०७/१०/२०१६	२०/१०/२०१६	१७७७५	१६८७५	९००		
		क) 5 व 5 पेक्षा जास्त महसूली गावे असलेल्या ग्रा.पं. संख्या (प्रती 8875 प्रमाणे)					०	०	०		
		एकूण	७७	७७	८५२८०	८५३२६	२३७९२५	२१४८२५	२३१००		
११	मारेगांव	गणस्तरीय प्रशिक्षण कार्यशाळा (ग्रा.पं.सदस्य व इतर)	१२	१२	०७/०९/२०१६	१२/०९/२०१६	५४०००	४९५००	४५००		
		गणस्तरीय प्रशिक्षण कार्यशाळा (कर्मचारी व इतर)	८	८	०७/०९/२०१६	१२/०९/२०१६	३६०००	३६०००	०		
		दोन दिवसीय लोकसहभागीय नियोजन प्रक्रिया							०		
		अ) 1 व 2 महसूली गावे असलेल्या ग्रा.पं. संख्या (प्रती 2975 प्रमाणे)	४७	४७	१६/०९/२०१६	१५/१०/२०१६	१३९८२५	१३९८२५	०		
		ब) 3 व 4 महसूली गावे असलेल्या ग्रा.पं. संख्या (प्रती 5925 प्रमाणे)	८	८	१६/०९/२०१६	१५/१०/२०१६	४७४००	४४४००	३०००		
		क) 5 व 5 पेक्षा जास्त महसूली गावे असलेल्या ग्रा.पं. संख्या (प्रती 8875 प्रमाणे)	०	०			०		०		
		एकूण	५५	५५	८५२५८	८५३१६	१८७२२५	१८४२२५	३०००	०	
१२	महागांव	गणस्तरीय प्रशिक्षण कार्यशाळा (ग्रा.पं.सदस्य व इतर)	२५	२५	२९/०८/२०१६	३१/०८/२०१६	११२५००	९३५००	१९०००		
		गणस्तरीय प्रशिक्षण कार्यशाळा (कर्मचारी व इतर)	१५	१५	३१/०८/२०१६	०६/०९/२०१६	६७५००	१८०००	४९५००		
		दोन दिवसीय लोकसहभागीय नियोजन प्रक्रिया							०		
		अ) 1 व 2 महसूली गावे असलेल्या ग्रा.पं. संख्या (प्रती 2975 प्रमाणे)	७२	७२	१५/०९/२०१६	०९/१०/२०१६	२१४२००	२१४२००	०		
		ब) 3 व 4 महसूली गावे असलेल्या ग्रा.पं. संख्या (प्रती 5925 प्रमाणे)	३	३	१५/०९/२०१६	०९/१०/२०१६	१७७७५	१७७७५	०		
		क) 5 व 5 पेक्षा जास्त महसूली गावे असलेल्या ग्रा.पं. संख्या (प्रती 8875 प्रमाणे)	१	१	१५/०९/२०१६	०९/१०/२०१६	८८७५	८८७५	०		
		एकूण	७६	७६	१२७८८४	१२७९५६	२४०८५०	२४०८५०	०		

नमुना - जि.प. - 07

आमचं गाव आमचा विकास - ग्रामपंचायत विकास आराखडा एकत्रित आर्थिक अहवाल  
(दि. 17 / 06/2016 पासून दि. 25 / 10 /2016 पर्यंत)

जिल्हा परिषदाचे नाव- यवतमाळ

अ.क्र.	पं. स. नांव	उपक्रमाचे नाव	हाती घ्यायची उपक्रम संख्या	प्रत्यक्षात पूर्ण केलेले उपक्रम संख्या	उपक्रम कालावधी		मंजूर तरतूद	प्रत्यक्ष झालेला खर्च	पं.स. स्तरावर शिल्लक	शेरा	
					पासून	पर्यंत					
१३	राळेगांव	गणस्तरीय प्रशिक्षण कार्यशाळा (ग्रा.पं.सदस्य व इतर)	१५	१५	३१/०८/२०१६	०७/०९/२०१६	६७५००	६७५००	०		
		गणस्तरीय प्रशिक्षण कार्यशाळा (कर्मचारी व इतर)	१०	१०	३१/०८/२०१६	०७/०९/२०१६	४५०००	४५०००	०		
		दोन दिवसीय लोकसहभागीय नियोजन प्रक्रिया								०	
		अ) 1 व 2 महसूली गावे असलेल्या ग्रा.पं. संख्या (प्रती 2975 प्रमाणे)	६०	६०	१५/०९/२०१६	११/१०/२०१६	१७८५००	१५५१००	२३४००		
		ब) 3 व 4 महसूली गावे असलेल्या ग्रा.पं. संख्या (प्रती 5925 प्रमाणे)	११	११	१५/०९/२०१६	११/१०/२०१६	६५१७५	२५७५०	३९४२५		
		क) 5 व 5 पेक्षा जास्त महसूली गावे असलेल्या ग्रा.पं. संख्या (प्रती 8875 प्रमाणे)	३	३	०३/१०/२०१६	०८/१०/२०१६	२६६२५	८८५०	१७७७५		
	एकूण	७४	७४	१२७९०२	१२७९५९	२७०३००	१८९७००	८०६००			
१४	दिग्रस	गणस्तरीय प्रशिक्षण कार्यशाळा (ग्रा.पं.सदस्य व इतर)	९	९	०७/०९/२०१६	०८/०९/२०१६	४०५००	४०५००	०		
		गणस्तरीय प्रशिक्षण कार्यशाळा (कर्मचारी व इतर)	६	६	०७/०९/२०१६	०८/०९/२०१६	२७०००	२७०००	०		
		दोन दिवसीय लोकसहभागीय नियोजन प्रक्रिया								०	
		अ) 1 व 2 महसूली गावे असलेल्या ग्रा.पं. संख्या (प्रती 2975 प्रमाणे)	५०	५०	०४/१०/२०१६	१५/१०/२०१६	१४८७५०	१४८७५०	०		
		ब) 3 व 4 महसूली गावे असलेल्या ग्रा.पं. संख्या (प्रती 5925 प्रमाणे)	४	४	०४/१०/२०१६	१५/१०/२०१६	२३७००	२३७००	०		
		क) 5 व 5 पेक्षा जास्त महसूली गावे असलेल्या ग्रा.पं. संख्या (प्रती 8875 प्रमाणे)					०		०		
	एकूण	५४	५४	८५२९४	८५३१६	१७२४५०	१७२४५०	०			
१५	पांढरकवडा	गणस्तरीय प्रशिक्षण कार्यशाळा (ग्रा.पं.सदस्य व इतर)	१८	१८	२९/०९/२०१६	१७/१०/२०१६	८१०००	८१०००	०		
		गणस्तरीय प्रशिक्षण कार्यशाळा (कर्मचारी व इतर)	१२	१२	२९/०९/२०१६	१७/१०/२०१६	५४०००	५४०००	०		
		दोन दिवसीय लोकसहभागीय नियोजन प्रक्रिया								०	
		अ) 1 व 2 महसूली गावे असलेल्या ग्रा.पं. संख्या (प्रती 2975 प्रमाणे)	६३	६३	३१/०८/२०१६	१७/१०/२०१६	१८७४२५	१८४४५०	२९७५		
		ब) 3 व 4 महसूली गावे असलेल्या ग्रा.पं. संख्या (प्रती 5925 प्रमाणे)	११	११	३१/०८/२०१६	१७/१०/२०१६	६५१७५	६५१७५	०		
		क) 5 व 5 पेक्षा जास्त महसूली गावे असलेल्या ग्रा.पं. संख्या (प्रती 8875 प्रमाणे)	१	१	३१/०८/२०१६	१७/१०/२०१६	८८७५	८८७५	०		
	एकूण	७५	७५	१२७८३९	१२७९८०	२६१४७५	२५८५००	२९७५			
१६	झरीजामणी	गणस्तरीय प्रशिक्षण कार्यशाळा (ग्रा.पं.सदस्य व इतर)	१२	१२	०८/०९/२०१६	३०/०९/२०१६	५४०००	५४०००	५४०००		
		गणस्तरीय प्रशिक्षण कार्यशाळा (कर्मचारी व इतर)	८	८	०८/०९/२०१६	३०/०९/२०१६	३६०००	३६०००	३६०००		
		दोन दिवसीय लोकसहभागीय नियोजन प्रक्रिया								०	
		अ) 1 व 2 महसूली गावे असलेल्या ग्रा.पं. संख्या (प्रती 2975 प्रमाणे)	४२	४२	२०/०९/२०१६	०१/१०/२०१६	१२४९५०	१२४९५०	०		
		ब) 3 व 4 महसूली गावे असलेल्या ग्रा.पं. संख्या (प्रती 5925 प्रमाणे)	१२	१२	२०/०९/२०१६	०१/१०/२०१६	७११००	४४७००	२६४००		
		क) 5 व 5 पेक्षा जास्त महसूली गावे असलेल्या ग्रा.पं. संख्या (प्रती 8875 प्रमाणे)	१	१	२०/०९/२०१६	०१/१०/२०१६	८८७५	८८७५	०		

नमुना - जि.प. - 08

प्रमुख व गणस्तरीय प्रविण प्रशिक्षक मानधन - जिल्हा परिषद अहवाल  
(दि. 17 / 06/2016 पासून दि. 25 / 10 /2016 पर्यंत)

जिल्हा परिषदेचे नाव- यवतमाळ

अ.क्र.	पं.सं. चे नाव	प्रविण प्रशिक्षक	प्रविण प्रशिक्षक संख्या	एकूण देय मानधन (रु.)	25 ऑक्टो पर्यंत अदा केलेले मानधन	दयावयाचे शिल्लक मानधन	अदयापी मानधन प्रलंबीत असल्याची कारणे
१	आर्णि	प्रमुख प्रविण प्रशिक्षक	१	९००	९००	०	---
२		गणस्तरीय प्रविण प्रशिक्षक	६	१६९४००	१६९४००	०	---
		एकूण	७	१७०३००	१७०३००	०	---
१	दारव्हा	प्रमुख प्रविण प्रशिक्षक	०	०	०	०	---
२		गणस्तरीय प्रविण प्रशिक्षक	४	२०६८००	२०६८००	०	---
		एकूण	४	२०६८००	२०६८००	०	---
१	बाभुळगांव	प्रमुख प्रविण प्रशिक्षक	१	२७००	२७००	०	---
२		गणस्तरीय प्रविण प्रशिक्षक	३	१३८६००	१३८६००	०	---
		एकूण	४	१४१३००	१४१३००	०	---
१	यवतमाळ	प्रमुख प्रविण प्रशिक्षक	१	२६४००	२६४००	०	---
२		गणस्तरीय प्रविण प्रशिक्षक	८	२०४६००	२०४६००	०	---
		एकूण	९	२३१०००	२३१०००	०	---
१	मारेगांव	प्रमुख प्रविण प्रशिक्षक	१	१६५००	१६५००	०	---
२		गणस्तरीय प्रविण प्रशिक्षक	४	२८५००	२८५००	०	---
		एकूण	५	४५०००	४५०००	०	---
१	महागांव	प्रमुख प्रविण प्रशिक्षक	१	२२८००	२२८००	०	---
२		गणस्तरीय प्रविण प्रशिक्षक	९	१८७२००	१८७२००	०	---
		एकूण	१०	२१००००	२१००००	०	---
१	घाटंजी	प्रमुख प्रविण प्रशिक्षक	१	२१३००	२१३००	०	---
२		गणस्तरीय प्रविण प्रशिक्षक	५	१७१६००	१७१६००	०	---
		एकूण	६	१९२९००	१९२९००	०	---
१	कळंब	प्रमुख प्रविण प्रशिक्षक	१	१८००	१८००	०	---
२		गणस्तरीय प्रविण प्रशिक्षक	५	२०६८००	२०६८००	०	---
		एकूण	६	२०८६००	२०८६००	०	---
१	पुसद	प्रमुख प्रविण प्रशिक्षक	१	६०००	६०००	०	---
२		गणस्तरीय प्रविण प्रशिक्षक	१३	२६६२००	२६६२००	०	---
		एकूण	१४	२७२२००	२७२२००	०	---
१	राळेगांव	प्रमुख प्रविण प्रशिक्षक	१	६००	६००	०	---
२		गणस्तरीय प्रविण प्रशिक्षक	६	१५८४००	१५८४००	०	---
		एकूण	७	१५९०००	१५९०००	०	---
१	पांढरकवडा	प्रमुख प्रविण प्रशिक्षक	१	२२२००	२२२००	०	---
२		गणस्तरीय प्रविण प्रशिक्षक	५	१६२८००	१६२८००	०	---
		एकूण	६	१८५०००	१८५०००	०	---
१	नेर	प्रमुख प्रविण प्रशिक्षक	१	१२००	१२००	०	---
२		गणस्तरीय प्रविण प्रशिक्षक	६	११२२००	११२२००	०	---
		एकूण	७	११३४००	११३४००	०	---
१	उमरखेड	प्रमुख प्रविण प्रशिक्षक	१	९३००	९३००	०	---
२		गणस्तरीय प्रविण प्रशिक्षक	१२	२९६५००	२९६५००	०	---
		एकूण	१३	३०५८००	३०५८००	०	---
१	वणी	प्रमुख प्रविण प्रशिक्षक	१	३०३००	३०३००	०	---
२		गणस्तरीय प्रविण प्रशिक्षक	१२	२५३०००	२५३०००	०	---
		एकूण	१३	२८३३००	२८३३००	०	---
१	दिग्रस	प्रमुख प्रविण प्रशिक्षक	१	९००	९००	०	---
२		गणस्तरीय प्रविण प्रशिक्षक	६	१२७६००	१२७६००	०	---
		एकूण	७	१२८५००	१२८५००	०	---
१	झरीजामणी	प्रमुख प्रविण प्रशिक्षक	१	१८०००	१८०००	०	---
२		गणस्तरीय प्रविण प्रशिक्षक	७	२८५००	२८५००	०	---
		एकूण	८	४६५००	४६५००	०	---
		एकूण	१२६	२८९९६००	२८९९६००	०	---

**जिल्हा परिषद यवतमाळ**  
**राजीव गांधी पंचायत सशक्तीकरण अभियान**  
**RGPSA अंतर्गत ग्रामपंचायत इमारत बांधकाम प्रगती अहवाल**

जि.प.चे नाव- यवतमाळ

माहे एप्रिल 2017 अखेर

अ.क्र.	पं.सं. चे नाव	ग्राम पंचायतीचे नाव	मंजूर इमारती	मंजूर निधी	सुरु झालेल्या इमारती	बांधकाम स्तर पुर्ण इमारती	पूर्णत्वाचेप्रमाणपत्र (CC) प्राप्त दिनांक	कामावर आज अखेर प्रत्यक्ष खर्च रक्कम रु.	शिल्लक रक्कम	शेरा
१	२	३	४	५	६	१९	२०	२१	२२	२३
१	कळंब	तरोडा	१	1200000	तरोडा	काम पूर्ण	०९/०५/२०१५	1200000		CC प्राप्त
२		राजूर	१	1200000	राजूर	काम पूर्ण	०९/०५/२०१५	1200000		CC प्राप्त
३		मावळणी	१	1200000	मावळणी	काम पूर्ण	०९/०५/२०१५	1200000		CC प्राप्त
४		पहूर (ई)	१	1200000	पहूर (ई)	काम पूर्ण	०९/०५/२०१५	1200000		CC प्राप्त
५	पुसद	आसोली	१	1200000	आसोली	काम पूर्ण	०७/११/२०१६	1200000		CC प्राप्त
६		गोळ बु.	१	1200000	गोळ बु.	काम पूर्ण	०७/११/२०१६	1200000		CC प्राप्त
७		पाडी	१	1200000	पाडी	काम पूर्ण	०७/११/२०१६	1200000		CC प्राप्त
८		शेलू बु.	१	1200000	शेलू बु.	काम पूर्ण	०७/११/२०१६	1200000		CC प्राप्त
९		बोरी मच्छोद्री	१	1200000	बोरी मच्छोद्री	काम पूर्ण	०७/११/२०१६	1200000		CC प्राप्त
१०	दिग्रस	डोळबा	१	1200000	डोळबा	काम पूर्ण	१९/०७/२०१६	1200000		CC प्राप्त
११		आरभी	१	1200000	आरभी	काम पूर्ण	१९/०७/२०१६	1200000		CC प्राप्त
१२		मरसुळ	१	1200000	मरसुळ	काम पूर्ण	२७/०३/२०१७	1200000		CC प्राप्त
१३		रुई (मो)	१	1200000	रुई (मो)	काम पूर्ण	१९/०७/२०१६	1200000		CC प्राप्त
१४		चिंचपात्र	१	1200000	चिंचपात्र	काम पूर्ण	२९/०३/२०१७	1200000		CC प्राप्त
१५	यवतमाळ	वाकी	१	1200000	वाकी	काम पूर्ण	०७/१२/२०१६	1200000		CC प्राप्त
१६		खेरगाव	१	1200000	खेरगाव	काम पूर्ण	२२/०७/२०१६	1200000		CC प्राप्त
१७		धामणी	१	1200000	धामणी	काम पूर्ण	०७/१२/२०१६	1200000		CC प्राप्त
१८	दारव्हा	तोरनाळा	१	1200000	तोरनाळा	काम पूर्ण	०८/१२/२०१६	1200000		CC प्राप्त
१९		वागद (ख)	१	1200000	वागद (ख)	काम पूर्ण	२८/०७/२०१६	1200000		CC प्राप्त
२०		पेकडी	१	1200000	पेकडी	काम पूर्ण	०८/०९/२०१६	1200000		CC प्राप्त
२१		बोदेगाव	१	1200000	बोदेगाव	काम पूर्ण	२८/०७/२०१६	1200000		CC प्राप्त
२२		नखेगाव	१	1200000		रह		0	300000	जो अभावी तम बंद
२३	पांढरकवडा	आकोली बु.	१	1200000	आकोली बु.	काम पूर्ण	०७/०७/२०१६	1200000		CC प्राप्त
२४		रुझा	१	1200000		रह		0	300000	जो अभावी तम बंद
२५	महागांव	माळेगाव	१	1200000	माळेगाव	काम पूर्ण	२४/११/२०१६	1200000		CC प्राप्त
२६		बोथा	१	1200000	बोथा	काम पूर्ण	०८/०४/२०१६	1200000		CC प्राप्त
२७		वरोडी जुनी	१	1200000	वरोडी जुनी	काम पूर्ण	३०/११/२०१६	1200000		CC प्राप्त

२८	राळेगांव	झुल्लर कोच्ची	१	1200000	झुल्लर कोच्ची	काम पूर्ण	२९/६/२०१६	1200000		CC प्राप्त
२९		वरणा	१	1200000	वरणा	काम पूर्ण	२९/६/२०१६	1200000		CC प्राप्त
३०	झरी	चिंचघाट	१	1200000		रुद		0	300000	जो अभावी 1म बंद
३१		गवारा	१	1200000	गवारा	काम पूर्ण	२०/१२/२०१६	1200000		CC प्राप्त
३२		शिंदी वाढोणा	१	1200000	शिंदी वाढोणा	स्लॅप पूर्ण		1200000		
३३	उमरखेड	ढाणकी	१	1200000	ढाणकी	काम पूर्ण	२५/०७/२०१६	1200000		CC प्राप्त
३४		खरुस (खु)	१	1200000	खरुस (खु)	काम पूर्ण	२५/०७/२०१६	1200000		CC प्राप्त
३५		दिघडी	१	1200000	दिघडी	काम पूर्ण	२५/०७/२०१६	1200000		CC प्राप्त
३६		दराटी	१	1200000	दराटी	काम पूर्ण	३१/०३/२०१७	1200000		CC प्राप्त
३७		मन्याळी	१	1200000	मन्याळी	काम पूर्ण	१८/०१/२०१७	1200000		CC प्राप्त
३८		तिवरंग	१	1200000	तिवरंग	काम पूर्ण	२३/१०/२०१६	1200000		CC प्राप्त
३९	आर्णी	आंबोडा	१	1200000	आंबोडा	काम पूर्ण	०७/०५/२०१६	1200000		CC प्राप्त
४०	वणी	पिंप्री का.	१	1200000	पिंप्री का.	काम पूर्ण	१५/०७/२०१६	1200000		CC प्राप्त
४१	बाभुळगांव	सावंगी मांग	१	1200000	सावंगी मांग	काम पूर्ण	०९/०७/२०१६	1200000		CC प्राप्त
४२	नेर	सातेफळ	१	1200000	सातेफळ	काम पूर्ण	१७/११/२०१६	1200000		CC प्राप्त
४३		पांढरी	१	1200000	पांढरी	काम पूर्ण	२०/०१/२०१७	1200000		CC प्राप्त
४४	मारेगांव	इंदिराग्राम	१	1200000	इंदिराग्राम	काम पूर्ण	२७/०३/२०१७	1200000		CC प्राप्त
४५		बोटोणी	१	1200000	बोटोणी	काम पूर्ण	२७/०३/२०१७	1200000		CC प्राप्त
			४५	५४००००००				५०४०००००	९०००००	

गोषवारा				
मंजुर कामे	रद कामे	CC प्राप्त	CC अप्राप्त	प्रगती पथावर
४५	३	४१	०	१

**पेसा पंचायत विस्तार अनुसूचित क्षेत्र अधिनियम १९९६ च्या अंतर्गत १९८५ च्या अधिसूचनेआधारे पेसा ग्रा.पं. व गावांची माहिती**

अ.क्र.	तालूक्याचे नांव	एकुण ग्रामपंचायती	अंतर्गत गांव	एकूण पेसा ग्रामपंचायती	अंतर्गत पेसा गांवे	अंशतः ग्रा.पं.संख्या	पेसा महसूली गावाची संख्या	उजाड गांवे	पेसा नियम ४ नुसार पेसा गांव निर्मिती	लोकसंख्या	आदिवासी लोकसंख्या
१	पांढरकवडा	७४	१२४	५१	१०७	०२	९२	१६	१३	७८१६२	३८६६५
२	घाटंजी	७१	१०४	२६	४४	०३	३५	०९	०	३२८००	१४९९७
३	आर्णि	७७	९९	०८	१२	०	१२	०	०	८७५७	३२४०
४	झरी	५५	१०४	२९	७६	०६	६२	१४	०	४०६६६	२२६६८
५	राळेगाव	७३	१३८	२६	३८	०४	३५	०३	०५	२८४८५	१३४६६
६	मारेगाव	५६	११५	२४	५५	०१	४३	१३	०	२९८२९	१५२५०
	०६	४०६	६८४	१६४	३३२	१६	२७९	५५	१८	२१८६९९	१०८२८६



## विषय- पेसा अधिनियमांतर्गत नवीन गावांची निर्मिती (कलम ४) अनुसार

अ. क्र.	उपविभागीय कार्यालय	पंचायत समिती	पाडयाची संख्या	प्रस्ताव SDO कडे सादर	प्रस्ताव BDO पं.स. कडे प्रलंबित	जिल्हाधिकारी कार्यालया कडे सादर	प्रस्ताव विभागीय कार्यालयाकडे सादर	गाव घोषित संख्या	गांव घोषित करण्यास नकर दिलेल्या पाडयाची संख्या	शेरा
१	वणी	मारेगांव	२०	०६	१	०	१३	०	०	
२	पांढरकवडा	पांढरकवडा	४०	०५	०३	०	१७	१३	०२	
३	पांढरकवडा	झरी	२९	२७	०२	०	०	०	०	
४	पांढरकवडा	घाटंजी	१५	०	०	०	१२	०	०३	
५	यवतमाळ	आणि	०२	०	०	०	०२	०	०	
६	राळेगांव	राळेगांव	१५	१	०४	०	०५	५	०	
	एकूण		१२१	३९	१०	०	४९	१८	५	



## विषय- लघु संचय नियोजन व्यावस्थापन मत्स्य संवर्धन

अ क्र	पंचायत समितीचे नाव	पेसा ँयदा अंतर्गत एू ण लघु सिंचन तलावांची संख्या	पेसा ँयदा अंतर्गत ग्रामपंचायतीना हस्तांतरित ँ लेल्या तलावांची संख्या	पेंसा ँयदा अंतर्गत लघु सिंचन तलावात मत्सबीज टां ण्यात आलेल्या तलावांची संख्या सन २०१६ -२०१७	मत्सबीज टां ण्यात ँ रिता नियोजन सन २०१७-२०१८	शेरा
१	मारेगांव	१४	१४	५	५	
२	पांढरकवडा	१८	१७	१४	१४	
३	झरी	११	११	११	११	
४	घाटंजी	२	२	२	०२	
५	आर्णि	०	०	०	०	
६	राळेगांव	१५	१५	०७	०७	
	एू ण	६०	५९	३९	३९	

**विषय- मानव विज्ञान मिशन अंतर्गत गौण वनोपाजांचा उपभोग घेण्यासाठी बीजभांडवल म्हणून एवढे वेळचे अर्थसहाय उपलब्धता ठरून देणे सन २०१४-२०१५**

अ.क्र	पंचायत समितीचे नाव	एवढे गावपंचायतीची संख्या	एवढे गावांची संख्या	एवढे प्रस्तावांची संख्या	मा. अध्यक्ष तथा जिल्हाधिकारी यांनी प्रशासकीय मान्यता दिलेली प्रस्तावांची संख्या	वनोपाजांचा उपभोग घेण्यासाठी बीजभांडवल म्हणून एवढे वेळचे अर्थसहाय म्हणून प्रशासकीय मान्यता देण्यात आलेला निधी (रु. लाखात)	वनोपाजांचा उपभोग घेण्यासाठी बीजभांडवल म्हणून एवढे वेळचे अर्थसहाय म्हणून उपलब्ध ठरून देण्यात आलेला निधी (रु. लाखात)	उपक्रमसुरू असलेल्या गावांची संख्या	रोजगार उपलब्ध झालेल्या लाभार्थी संख्या	मिळालेला नफा
१	मारेगांव	२४	५५	०३	०३	१२.००	१२.००	०१	१५ मोहफुल संलग्न सुरू आहे.	
२	पांढरकवडा	५१	१०७	०२	०२	१२.००	१२.००	०२	१२ मोहफुल	१२६४५/-
३	झरी	२९	७६	०२	०२	१२.००	१२.००	०२	बाबु लागवड करण्याचे नियोजन	
४	घाटंजी	२६	४४	०२	०२	१२.००	१२.००	०२	मोहफुल संलग्न सुरू आहे. ०८	
५	आणि	८	१२	०३	०३	१२.००	१२.००	०१	१० मधसंलग्न सुरू आहे.	
६	राळेगांव	२६	३८	निरं	निरं	निरं	निरं		सदर पेसा तालूका मानव विज्ञान मिशन अंतर्गत नाही	
		१६४	३३२	१२	१२	६०.००	६०.००		४५	

**विषय- मानव विज्ञान मिशन अंतर्गत गौण वनोपाजांचा उपभोग घेण्यासाठी बीजभांडवल म्हणून ए.ए. वेळचे अर्थसहाय उपलब्धता निश्चय देणे सन २०१५-२०१६**

अ.क्र.	पंचायत समितीचे नाव	ए.ए. ग्राम पंचायतीची संख्या	ए.ए. गावांची संख्या	ए.ए. प्रस्तावांची संख्या	मा. अध्यक्ष तथा जिल्हाधिकारी यांनी प्रशासकीय मान्यता दिलेली प्रस्तावांची संख्या	वनोपाजांचा उपभोग घेण्यासाठी बीजभांडवल म्हणून ए.ए. वेळचे अर्थसहाय म्हणून प्रशासकीय मान्यता देण्यात आलेला निधी (रु. लाखात)	वनोपाजांचा उपभोग घेण्यासाठी बीजभांडवल म्हणून ए.ए. वेळचे अर्थसहाय म्हणून उपलब्ध निश्चय देण्यात आलेला निधी (रु. लाखात)	उपक्रमसुरु असलेल्या गावांची संख्या	रोजगार उपलब्ध झालेल्या लाभार्थी संख्या	मिळालेला नफा	ए.ए. झालेला खर्च
१	मारगेगांव	24	55	१२	१२	९२.००	९२.००	३ मोहफुल संकलन सुरु आहे. ५ मत्सबिज सोडण्यात आले	३२		
२	पांढरकवडा	51	107	२२	२२	११८.००	११८.००	२२ गावांमध्ये माहफुल व डिगोळा संकलन सुरु आहे.	१५०	१२६४५ (20%)	190349
३	झरी	29	76	०७	०७	५६.००	५६.००	०४ बांबू लागवड नियोजन आहे.			
४	घाटंजी	26	44	१९	१९	१५२.००	१५२.००	८ गावांमध्ये मधसंकलन सुरु बांबू लागवड ०५ गावांमध्ये नियोजन केले	८० महिला		
५	आर्णि	8	12	०५	०५	३२.००	३२.००	०२ मधसंकलन सुरु बांबू लागवड ०५ गावांमध्ये नियोजन केले	२०		
६	राळेगांव	26	38	निरं	निरं	निरं	निरं	निरं			
	ए.ए.	164	332	६५	६५	४५०.००	४५०.००		२८२		

**विषय- मानव विज्ञान मिशन अंतर्गत गौण वनोपाजांचा उपभोग घेण्यासाठी बीजभांडवल म्हणून ए० वेळचे अर्थसहाय उपलब्धता ० रून देणे सन २०१६-२०१७**

अ. क्र.	पंचायत समितीचे नाव	ए० ण ग्रामपंचायतीची संख्या	ए० ण गावांची संख्या	ए० ण प्रस्तावांची संख्या	मा. अध्यक्ष तथा जिल्हाधिकारी यांनी प्रशासकीय मान्यता दिलेली प्रस्तावांची संख्या	वनोपाजांचा उपभोग घेण्यासाठी बीजभांडवल म्हणून ए० वेळचे अर्थसहाय म्हणून प्रशासकीय मान्यता देण्यात आलेला निधी (रु. लाखात)	वनोपाजांचा उपभोग घेण्यासाठी बीजभांडवल म्हणून ए० वेळचे अर्थसहाय म्हणून उपलब्ध ० रून देण्यात आलेला निधी (रु. लाखात)	उपक्रमसुरू असलेल्या गावांची संख्या	रोजगार उपलब्ध झालेल्या लाभार्थी संख्या	मिळालेला नफा
१	मारेगांव	24	55	१२	०२	१६.००	१६.००	निरं०	निरं०	निरं०
२	पांढरकवडा	51	107	६४	६४	३.५६.००	३.५६.००	नियोजन ० लेले आहे.	निरं०	निरं०
३	झरी	29	76	०६	०६	३६.००	३६.००	नियोजन ० लेले आहे.	निरं०	निरं०
४	घाटंजी	26	44	१०	१०	६२.००	६२.००	नियोजन ० लेले आहे.	निरं०	निरं०
		164	332	८२	८२	४.७०.००	४.७०.००			

विषय- तेंदू पत्ता संकलन व व्यवस्थापना बाबत सन २०१४-२०१५, सन २०१५-२०१६

अ. क्र.	पंचायत समितीचे नाव	एणुण गावपंचायतीची संख्या	एणुण गावांची संख्या	एणुण ग्रामसभा प्रस्तावांची संख्या	व्याघ्रप्राल्प यामधील गावे ज्यात तेंदूपत्ता आहे संख्या	पर्याय क्रमांक १ शासन निर्णय दि. १९ जाने २०१५ नुसार निवडणारी ग्रामसभा सन २०१४-२०१५	पर्याय क्रमांक २ शासन निर्णय दि. १९ जाने २०१५ नुसार निवडणारी ग्रामसभा सन २०१४-२०१५	पर्याय क्रमांक १ शासन निर्णय दि. १७ डिसेंबर २०१५ नुसार निवडणारी ग्रामसभा सन २०१५-२०१६	पर्याय क्रमांक २ शासन निर्णय दि. १७ डिसेंबर २०१५ नुसार निवडणारी ग्रामसभा सन २०१५-२०१६	पर्याय क्रमांक १ शासन निर्णय दि. १७ डिसेंबर २०१५ नुसार निवडणारी ग्रामसभा सन २०१६-२०१७	पर्याय क्रमांक २ शासन निर्णय दि. १७ डिसेंबर २०१५ नुसार निवडणारी ग्रामसभा सन २०१६-२०१७	शेरा
१	मारेगांव	२४	५५	२४	निरंक	२३	०१	१६	०८	०९	२९	
२	पांढर वडा	५१	१०७	५१	निरंक	५१	निरंक	४०	११	१४	९०	
३	झरी	२९	७६	२९	निरंक	२९	निरंक	१७	१२	०४	५७	
४५	घाटंजी	२६	४४	२६	निरंक	२६	निरंक	२६	निरंक	०	३५	
५	आर्णी	०८	१२	०८	निरंक	०८	निरंक	०७	०१	०	१२	
६	राळेगांव	२६	३८	२६	निरंक	२६	निरंक	२४	०२	२०	१६	
	एणुण	१६४	३३३	१६४		१६४	०१	१३०	३४	४७	२३९	

# पेसा अंतर्गत तेंदुपत्ता सं० लन सन 2017

अ.क्र	तालुक्याचे नांव	पेसा अंतर्गत गांवे	ई - निवीदा प्रक्रीया ० लेल्या गावांची संख्या	मिळालेले भाव
१	२	३	४	५
१	पांढरकवडा	३६	३६	४७८९/-
२	आर्णी	१२	१२	४१२७-५१२७/-
३	झरी	२६	२६	५७८९/-
४	मारेगांव	१६	१६	४७५९/-
५	राळेगांव	१४	१४	३८५०-४५५९/-
६	घाटंज	१८	१८	५१७८/-५७८९/-





5 % वित्तीय अहवाल सन 2015-2016

महिना मे २०१७ अखेर

अ.क्र.	पेसा ग्रा.पं. चे नाव	ए.ग. दिलेला निधी (लाखात)	पायाभुत सुविधा		वन हक्क अधिनियम (FRA) व पेसा अंमलबलावणी		आरोग्य, स्वच्छता व शिक्षण		वनीकरण, वन्यजीवसंवर्धन जलसंधारण, वनतळी, वन्यजीव पर्यटन व वन उपजिविका		ए.ग. मावरील खर्च		उर्वरित निधी ( 3-12)	शेरा
			चालु महिन्यात खर्च झालेला निधी	ए.ग. प्रगतीपथा वरील खर्च	चालु महिन्यात खर्च झालेला निधी	ए.ग. प्रगतीपथा वरील खर्च	चालु महिन्यात खर्च झालेला निधी	ए.ग. प्रगतीपथा वरील खर्च	चालु महिन्यात खर्च झालेला निधी	ए.ग. प्रगतीपथा वरील खर्च	चालु महिन्यात खर्च झालेला निधी	ए.ग. प्रगतीपथा वरील खर्च		
1	2	3	4	5	6	7	8	9	10	11	12	13	14	15
1	राळेगांव	8113715	1200000	344040	49500	0	4600000	60000	0	0	5849500	404040	2264215	
2	घाटंजी	9196398	850900	100000	1451700	110000	4998460	0	1276450	0	8577510	210000	618888	
3	पांढर वडा	22217365	3005538	40000	333925	0	17371261	666900	0	0	20710724	706900	1506641	
4	आर्णे	2494362	944000	0	154200	0	1241740	320183	0	0	2339940	320183	154422	
5	झरी	10697231	622374	419000	152000	395000	6943905	1818400	0	0	7718279	2632400	2978952	मलापूर गांवचे 5072 रु शासनला परत
6	मारेगांव	8496542	1658045	15000	610407	10000	2827063	170946	818703	25000	5914218	220946	2582324	
	ए.ग.	61215613	8280857	918040	2751732	515000	37982429	3036429	2095153	25000	51110171	4494469	10105442	

जिल्हा परिषद, यवतमाळ

जि. प. यवतमाळ 5 % वित्तीय अहवाल सन 2015-2016 भैति मासि प्रगती अहवाल माहे मे २०१७ अखेर

अहवाल 1

अ. क्र.	पं.सं. चे नाव	पायाभुत सुविधा				वनहक्क अधिनियम ( FRA) व पेसा अमंलबजावणी				आरोग्य स्वच्छता व शिक्षण				वनिकरण, वन्यजिवसंवर्धन जलसंधारण, वनतळी, वन्यजीव पर्यटन व वन उपजिविका				एकुण				शेरा
		मंजूर कामे (नंबर)	पूर्ण झाले ली कामे (नंबर)	प्रगती पथाव रील कामे (नंबर)	सुरु न झाले ली कामे (नंबर)	मंजूर कामे (नंबर)	पूर्ण झाले ली कामे (नंबर)	प्रगती पथाव रील कामे (नंबर)	सुरु न झाले ली कामे (नंबर)	मंजूर कामे (नंबर)	पूर्ण झाले ली कामे (नंबर)	प्रगती पथाव रील कामे (नंबर)	सुरु न झाले ली कामे (नंबर)	मंजूर कामे (नंबर)	पूर्ण झाले ली कामे (नंबर)	प्रगती पथाव रील कामे (नंबर)	सुरु न झाले ली कामे (नंबर)	मंजूर कामे (नंबर)	पूर्ण झाले ली कामे (नंबर)	प्रगती पथाव रील कामे (नंबर)	सुरु न झाले ली कामे (नंबर)	
1	2	3	4	5	6	7	8	9	10	11	12	13	14	15	16	17	18	19	20	21	22	
1	राळेगांव	47	16	15	16	15	10	5	0	31	20	11	0	3	3	0	0	96	49	31	16	
2	घाटंजी	8	7	1	0	101	60	41	0	97	७६	19	2	43	18	22	3	249	161	83	5	
3	पांढरकवडा	22	18	2	2	36	8	1	27	225	190	35	20	1	0	0	0	284	216	38	49	
4	आर्णि	30	8	2	20	29	9	2	18	43	17	6	20	0	0	0	0	102	34	10	58	
5	झरी	22	4	7	11	23	3	14	6	179	64	28	87	23	0	0	23	247	71	49	127	
6	मारेगांव	72	21	2	49	64	15	2	47	58	17	2	39	69	5	2	62	263	58	8	197	
	एकुण	201	74	29	98	268	105	65	98	633	384	101	168	139	26	24	92	1241	589	219	456	